工商晚報
THE KUNG SHEUNG EVENING NEWS
督印及承印：工商日報有限公司 香港灣仔分域街十八號
中華民國五十九年十一月五日 星期四 農曆庚戌年十月初七日 第一頁

# 數百大陸學生湧到邊界 伺機逃亡來港

## 五日來漂流到港海浮屍已達廿八具

【本報訊】「死裏自由」的大陸浮屍，昨日又有六具漂浮至本港流浮山及沙頭角等海面，連同過去五天來漂浮至本港的大陸浮屍共有二十八具。由於該等浮屍似無被殺的跡象，故相信俱為爭取自由而由水路逃亡來港時，不堪寒風海浪的衝擊，而致喪生在海中。

警方發言人今晨發表上述數字時指出：水警巡邏隊昨日在流浮山海面發現四具屍體，另外兩具則在沙頭角海面發現，該等浮屍已被打撈，並送往公眾殮房。

該發言人說：在過去五天來共有二十八具浮屍在本港海面發現，分別為：上月三十一日三具；本月一日五具；二日九具；三日五具；四日六具。

在另外一方面：據二名順利逃抵本港的大陸難民昨日透露：「目前約有數百名逃亡學生，潛伏在新界后海灣對面共區山邊，準備伺機冒險逃來本港。」

據上述二名難民告后海灣一名老農夫說：「潛伏在后海灣對開共區邊界山區伺機逃亡的學生，多數來自東莞縣，他們準備日內冒生命的危險逃來本港。」

老農夫說：「該二名難民告訴他，那些學生都是在「文革」期間被迫「下放勞改」的，由於他們現在已恨透中共的倒行逆施，故此寧冒生命危險亦要逃亡，以爭取自由。

該二名難民一名十六歲，一名十九歲，他們說：他們在九龍有親友，現時已由一名鄉民帶領他們去找尋親友。

警方昨日仍在查詢另外二名年齡十八及廿歲的女學生，她們是於前日由大陸逃抵本港而被警截獲。

**一週來大陸浮屍流港紀錄表**

| | |
|---|---|
| 十月三十一日 | 三具 |
| 十一月一日 | 五具 |
| 二日 | 九具 |
| 三日 | 五具 |
| 四日 | 六具 |
| 共計 | 廿八具 |

## 小評 天氣乾燥，小心火燭

今日零時，九龍長沙灣光昌街一間工廠大廈二樓的印刷工場，又發生大火，引致一死一重傷慘劇。

入冬以來，天氣特別乾燥，加以冷風陣陣南來，已是風高物燥季節，每一個居民，以至每一間工廠，如何小心防火，實在係目前大家應該提高警惕的事。

據消防處調查報告書指出：本港部分居民，對於防火常識，並不明瞭。他們對於在梯間及通道放置物件，造成阻塞或加設閘門，一旦發生火警所造成的後果，全無認識，這是無可諱言的事實。

居民對於樓宇通道，尤其是多層大廈、工廠大廈，樓梯通被障礙物阻塞的情形，實在是令人可怕的。據消防處曾抽查過的一千三百多間樓宇中，竟有近一千間的通道係被阻塞。假如一旦發生火警，後果的嚴重，實在不堪想像。

本港消防設備與滅火效率，已達世界水平，但火警一經不幸發生，即使灌救及時，由於居宇環境，或堆放物品易燃，或通道阻塞等等，往往會招致財物及生命的重大損失。

希望市民時時防火，處處防火，與消防當局合作，尤其要保持走火通道的暢通，把火警減至最低限度，把財物與人命損失減至最低限度。

# 政府將重行檢討賭博合法化問題

## 此舉既增稅收又可減貪污

【本報訊】政府將重行檢討將若干種賭博合法化問題。

政府發言人謂：立法局議員沙魯民之建議，已獲注意。政府將再度檢討對此問題之公共意見。立法局議員羅桂祥較早時亦曾建議，認為非法賭博既隨處皆是，則究不若將之合法化，俾政府更能控制及增加稅收。但當時祇獲否定之反應。沙魯民並指出：警方今年可能因賭博拘捕五萬人。

渠又認為：現行法例，徒然鼓勵貪污、欺騙、犯罪及藐視法律。

政府發言人昨謂：當局已請民政司及新界民政署長對公眾對可能改變現行賭博管理之態度，提出估計。

香港革新會與公民協會均已表示支持將若干賭博加以合法化。鄉議局主席陳日新及旅遊協會，亦公開主張。若干報界亦認為現時之法例，徒然浪費警察人力與時間，並製造貪污機會與非法份子之藐視法紀。

# 處理超音機空航

## 港府以六百萬在筆架山建雷達站 水務局討論用原子化淡海水計劃

【本報訊】本港將動用六百萬元，在筆架山建造短程雷達站，以處理超音速飛機之航空交通。

該雷達站於明年底可望啓用。該站之偵察範圍達七十哩，可探測在本港五萬呎高空之飛機活動，啓用後，將會使到香港國際機場對飛機飛行能作更有效之管制。

民航處發言人今日稱：該雷達站與建費用約為六百萬元，其中設備費約佔三百三十萬元，建築費二百七十萬元。

該雷達站能應付以陡斜角度升降之超音速飛機，且使航空管制人員能處理更頻繁之航空交通，同時，維持現時之高度安全水準。

短程雷達站供給資料，將與中程雷達站所得資料配合應用。中程雷達站現時設在九龍仔，不久將遷往筆架山。

【本報訊】香港水務局之工程師，曾討論採用原子反應爐，作為海水化淡廠之動力及發電之可能性，但目前只有研究其可能性，非謂於短期內實行。

一位政府官員曾於不久之前表示：此非十年後不會見諸事實。

關於本港今後自來水之需要及水源之進一步發展，工務局年報謂：研究工作有涵蓋之進展。

研究包括少使用之海水化淡廠以輔助現有及計劃發展之水源，與及高度使用之化淡廠之經濟問題。

報告指出，海水化淡之動力，亦可與電力公司合併採用原子能發電。

目前水務局業已採購日本造之小型海水化淡機，將於明年初運到，以便在若干地點作試驗，俾獲得充份之基本資料，以備於認為需要時用以設計大型之化淡廠。

## 逃獄三金剛 減刑六個月

【本報訊】逃獄「三金剛」不服加判十二月刑期上訴合議庭案，今晨在高等法院合議庭宣判，三名被告男子獲減刑六個月。

按察司李比爵士在判案時指出：他已查過法律書籍此類案件只判刑三個月至六個月，故乃將原判入獄十二月減為入獄六個月。

三名上訴人：㊀馬仙尼，廿九歲，義大利人；㊁史柏高，五十五歲，義大利人；㊂李華，卅九歲，菲律賓人。三人原分控非法藏有偽鈔及軍械，各判入獄四年，八月十日，在芝蘭灣服刑期間，相約越獄，皆被拘回，九月一日在中央裁判署各被判入獄十二個月。

# 印刷廠廁所離奇火警

## 兩工人一慘死一重傷

【本報訊】九龍深水埗青山道光昌街三號，今日凌晨發生離奇大火，該處二樓一印刷廠的廁所，全被焚毀，造成一死一傷慘劇。

據悉：上址為樓高十二層的鴻昌大廈，其二樓BC兩單位為永明印刷廠，其廁所今晨突然有濃烟及火舌冒出，當時約在零時二十分左右。

廠內有五名伙記，兩名已入睡，一人正在開工，其他兩名則在廁所內沖涼，他們發覺起火後，曾企圖走避，因為廁所內放置了一些易燃液體，故瞬即蔓延成一片火海。兩人曾一度被困在廁所中，稍後較年輕的男子，不久衝出，但已成為火人，中年男子身體多處被灼傷，出來時已受重傷，送入醫院時已證實不治。死者名鄭九，四十餘歲。傷者名梁慶發，十九歲。

其他伙記與大廈管理員及其他住戶發覺後，合力以滅火筒灌救，消防員聞訊趕至現場，開喉灌救，約廿分鐘後便撲滅這場火警。

據永明印刷廠的老闆表示：此次火警，損失不重，只有廁所對開的印刷機稍被火勢波及，部分紙張受水浸，而最不幸的是釀成一死一傷慘劇。

## 仲秋時份倫敦展春裝

圖中這四款是倫敦「雙夫」時裝屋，於十一月四日展出的四款一九七一年春裝。（合衆國際社無綫電傳真）

# 完成交換技術經驗通過多項議案

## 下屆中文報協明年將在曼谷召開 大會選出二屆執委

【本報訊】世界中文報業協會第三屆年會，經過了三天的熱烈研討和議決提案後，於昨日下午五時圓滿閉幕。

昨天最後一天的大會中通過了「操作技術組」所提議的三千個新聞基本常用字及機械操作方案。「職業訓練組」所提的在職訓練，報業與新聞教育及新聞與翻譯工作協議案。「各地聯絡及同業合作組」所提世界各地中文報業成立分會，大會出版定期刊物和會員間交換報紙或刊物，會員間互相交換重要新聞及觀察訪問等方案。

全體大會又議決第四屆年會定于一九七一年十一月八日至十日，在曼谷舉行。

會員常年大會于昨日下午四時三刻選出第二屆執行委員會主席：胡仙，副主席：王惕吾，及委員：何鴻毅、岑才生、陳訓畬、陸海安（香港區），余紀忠、耿修業、王民（中華民國區），吳重生（菲律賓區），李寬之（美洲區），李雁賓（馬來西亞區），李朝鈞（越南區），饒迪華（泰國區）。

中國文化協會昨日在翡翠酒樓設午宴款待各與會代表。香港報業同人於昨晚八時在九龍國賓酒店舉行惜別晚宴，與代表們話別。

## 芝芝有新男友

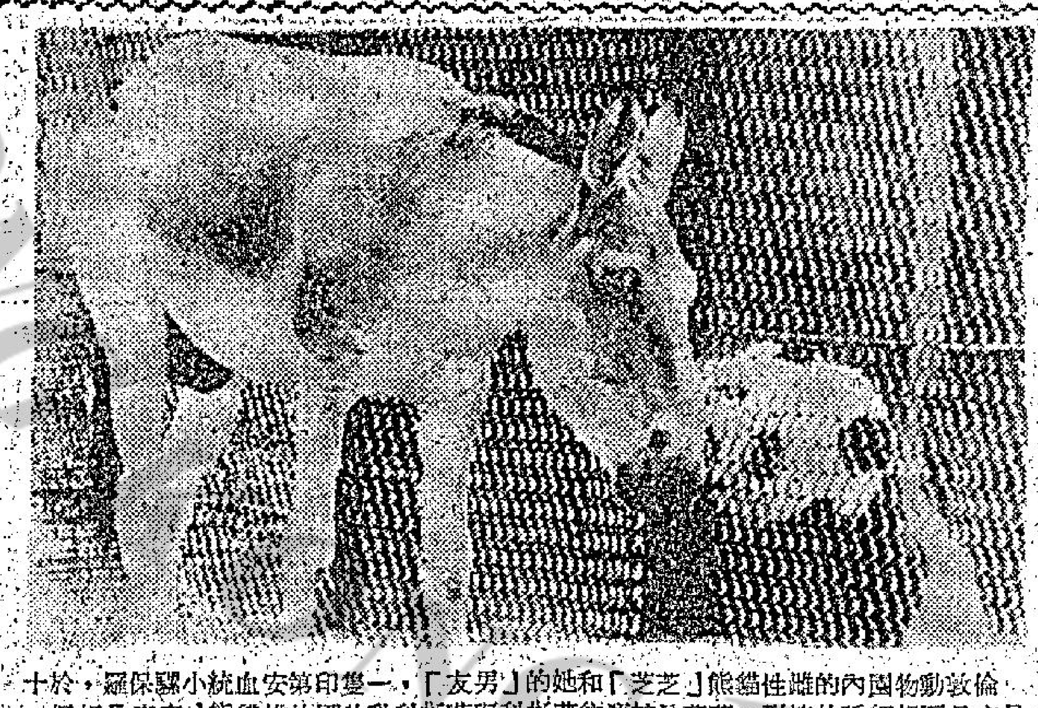

倫敦動物園內的雌性熊貓「芝芝」和她的「男友」——一隻印第安血統小駱駝保羅，於十月六日互相細訴的情形。芝芝曾被運往莫斯科與莫斯科動物園的雄熊貓「安安」相好，而「安安」亦曾兩度飛往倫敦，但都未能成功。動物園職員承認：他們對芝芝和保羅之間的特殊關係感到驚異。（合衆國際社無綫電傳真）

## 瑪琪吹東沙羣島 本港乾燥氣溫高

【本報訊】據天文台報告，今晨六時，熱帶風暴「瑪琪」集結在南中國海之東經一百一十四點二度，北緯十五度附近，亦即位於大南以東三百四十哩，正以每小時五海哩的速度向西北偏西吹，直吹東沙羣島。

天文台預測：今日吹輕微至和緩東北風，天晴朗且乾燥，下午最高氣溫約攝氏廿七度。今晨十時，室外氣溫為攝氏表廿二度；濕度為百分之四十九。

## 在台醫腎達年半 王蕙芬不治逝世

【本報訊】本港女子王蕙芬，在台接受換腎手術後十八個月，終因不敵病魔而告逝世。

台大醫院李俊仁醫師表示：王蕙芬腎臟功能到去世前，一直很好，血壓、排尿情形正常，排斥現象最近也未曾發生。

王蕙芬是在前晚突然不適，喉中不斷排痰，脈搏加速，不願進食，直至前天上午十時突然心跳停止。台大醫院將予解剖遺體，詳查王蕙芬的死因。

王蕙芬本是本港一間舞廳舞女，後來她脫離伴舞工作，改投入一洋行任職，但身內病魔一直作祟，至六八年，終決定飛往台灣治療。

# 日遊客死於新樂酒店

## 初步疑係食毒藥斃命

【本報訊】九龍彌敦道新樂酒店今晨發生一宗命案，一名日籍男子被發現倒斃於一客房內，頭部身體呈現黑色及腫脹。警方聞訊，立即到場調查。據悉：今晨八時三十分左右，新樂酒店六〇七號房一名與死者同房的友人，發現死者死狀可怖，即報告酒店方面，酒店方面報警。由於死者頭部身體腫脹，而且呈黑色，警方懷疑為一宗謀殺案。

迅即召法醫官李福基到場作詳細檢驗後，依據醫官初步相信死者之死，未有他殺的跡象，疑他是在較早時服食一種有毒藥物所致。真正原因仍待調查。

死者年約卅餘歲，於本月三日由日本隨旅行團來港旅遊，該團共有男女團員二十九人，同住上址。據說：昨晚死者則與其友分別外出，至今晨死者友人起床，即發現其暴斃於房內。

## 接受防疫注射 本週四萬餘人

【本報訊】本週以來已有四萬五千五百七十三人接受白喉及破傷風的防疫注射。港島方面有一萬二千一百九十二人接受注射，九龍有二萬六千五百九十人接受注射，新界及離島亦有六千七百九十一人接受注射。

## 一教師前日暴斃街頭 家人投訴死者遭人殺害

### 警方則謂無可疑之處

【本報訊】九龍油蔴地區發生一宗充滿懸疑的神秘死亡案。一名在一間教會學校任職教員的男子，日前被發現倒臥在文明里近新填地街，昏迷不醒，狀態不佳，後為人報警，送院途中，卒不治逝世。

據悉：死者被發現時，頭部有傷痕，身上並無傷痕。因此，其親友及同事懷疑死者在該處遭人截劫擊斃。

但是，據警方初步調查後，在今晨證實死者患有高血壓及心臟病，相信死者途經上址時，因病發作致仆倒在地上時，其頭部可能在倒地時碰撞到硬物致受傷。

警方又說：死者死因並無可疑。死者身上僅有港幣數元，警方目前為止，並無證實死者身上的財物是遭人劫去的；警方的調查工作正在進行中。

這一宗充滿了神秘的懸疑案件，是發生在上月卅一日的。到最近因死者的親友覺得可疑乃向一間英文報章投函揭露出來。

據悉：死者姓關，四十歲，住九龍廣東道六五×號四樓，為一數學教員，死者在上月三十一日離家時，身上攜帶現款五百元，用作購買一打字機的費用，但是一去不返，永遠沒有再回家。

## 美俘在北越活動情形

由北越官方人士於十一月四日廣播在東京收到的消息照片，示共軍方面身份未明的美軍戰俘，在下棋和打籃球，這些照片是由北越方面提供的。（合衆國際社無綫電傳真）

編輯：羅桂生 彭志光 陳朝基 陳志偉 黃志強 岑毓洪

……球員，有不少比去屆進步，劉志威、鄧日榮、古秋航近況都好，加上勞銳全把關亦能稱職。

……沒有參加大戰，如今在一場舉足輕重的賽事中上陣，未悉能否演出水準吧了。而他的演出如……明知必輸波，可能留力以應付今夕的比賽，而且香港球員的氣力及合作，較上屆為佳，故……

評家於南華勝東方三比一之後，認為南華本屆的實力，祇能擊敗港會、陸軍、警察、東方及電話……能以南華勝陸軍五比零，而消防卻以零比一敗於洋兵，而認為南華可勝一樣，對賽隊伍雖相同，但……因此，不能因為今伕消防曾經流浪，而作為今伕消防可勝的根據，正如不……仍堪研究，南華此役亦必須由羅桂石把關，由於他身材吃虧，消防亦必採高波的遠射，因此彭志光必須給予適當的掩護，以求穩保最後防線。（文玲）

……適逢五化郎路程，定求一戰，可緊可也。美隆降落第七班，便宜之極，雖曾傷過腳，但休息已久，諒已復原了，上次不出，無非留……比上賽更進一步，這雙同主馬，主師被罰停賽，勢必易配，以近況評價，幸運靈值得重視。無論爭長爭短，均可望大成。……想亦望中來，此班將於週年賽然後稱有最短途，則此駒爭勝之期亦將使諸來年矣。


愛齒牙刷 A

星光實業有限公司出品紅A牌愛齒牙刷風行已久馳譽各地並採用高級原料製造保用半年今為酬謝顧客凡購買NO12牙刷一支附贈精美膠梳多買多送送完為止

●各零售商號均有代售●

星光實業有限公司

輪轉印報機急售

茲有輪轉印報機兩部每部出紙八頁可印兩色連同一切附件廉價急售如欲採購請即函本報四九〇號信箱洽商

英國羅拔藥廠出品 燈塔牌「靈保咳」
專治：傷風，咳，喉痛，喘，支氣管炎，及百日咳。
ROBERTS' croupline COUGH SYRUP
九龍區分銷處：……
總代理維記洋行電話H441940

百年老牌風行全球 英國摩根氏髮臘廠介紹
摩根氏黑髮乳
特點：顏色潔白 無油膩 氣味清香 即揉見效

九龍各大公司藥房均有代售

綠寶樓 LUK PO RESTAURANT
明天開幕
名茶美點 海鮮晚飯 壽筵喜酌 雀局消遣 新張期間 大送氣球
地廳、二樓、三樓筵開五十
營業時間：由晨早六時至深夜二時。
地址：北河街126－130 元洲街18BC
電話：K七九四七一七・K七九四八二八

喉科內科 趙莊翁
立消腫痛 指日痊癒
診址：旺角彌敦道 皇上皇大廈
時間上午十時至下午六時

# 本港經常存有大量外滙儲備 無意參加儲備基金

## 財政司郭伯偉赴曼谷參加亞遠經濟會議

【本報訊】本港經常存有龐大之外滙儲備基金，故無意參加亞洲儲備基金。

此項決策係財政司郭伯偉爵士所披露者，渠於昨夕離港赴曼谷，出席聯合國亞洲遠東區經濟委員會為期一週之政府級會議，此次會議之討論課題，係以「貿易自由與貨幣合作」為重點。

亞遠經濟委員會建議成立「亞洲付款聯盟」，作為亞遠區各國之中央交換所」。此外，又設「亞洲共同儲備基金」以實施此計劃。

但郭伯偉爵士，作為準會員，香港自然有資格參加。但香港經常有龐大儲備。

渠指出，較「弱」之國家，在貿易自由中會需要經濟保証，以確保其支付平衡。彼等需要保護其貿易。

此次會議之結果，將會提交亞遠經委會部長級會議，此會議定下月在阿富汗舉行，渠屆時亦將參加。

關於本港出口工業面對之區內限制，財政司謂，有若干國家須行許多入口關稅以保護其新發展之工業，例如馬來西亞、泰國、印尼、印度等。日本雖然富強，亦對外國輸入有若干關稅。

郭氏謂，香港代表團將在會議中努力工作，俾日本解放對區內國家之貿易。

# 英國副代表今提出新呼籲 香港也應包括在優先計劃內

【布魯塞爾四日法新社電】出席歐洲共同市場談判的英國副代表奧納爾爵士，今日提出了一個新的呼籲，要求香港也包括在聯合國貿易與發展會議所推動的「優先計劃」之內。

據英國所派的主要談判代表李邦於本年十月二十七日要求「六國」早日設訂該計劃之後，奧他不知道甚麼時候它可「六國」集體以有立場採取，不過「一個機正在研究這件事」。

對共同市場國家的拒絕把該殖民地當作一個殖民地的不滿……。「六國」業已在其上同意，像目前仍在英國政府治下的南非蘇赫勒群島及加勒比海等島嶼，應當獲得目前法國與荷蘭仍留存着的留尼汪島與蘇利南（按：即前荷屬圭亞那）等殖民地同等待遇。

在共同市場的永久代表土任沙格斯說：對於香港事，「六國」沒有立場表示堅定的承諾。

# 最高水平 英鎊價格提升至

## 是由於英增加金儲備影響 或將使英國銀行可以吸進某些外滙

【倫敦四日路透社電】今日在外滙市場上，英鎊價格提升四個月以來最高水平，收盤價格為每英鎊換美金二、三九三元，即升了二十點。

英鎊需求之盈，乃借助於本星期二日的英國增加金儲備的消息。它……

# 汽車售出有升有跌

## 美林証券公司

【本報訊】美國美林證券公司紐約專電：十月底汽車工業售出二一八、六〇〇架車輛，通用汽車售出四九、六〇〇架，跌百分之六九·七；佳士拿售出六一·三五四，升百分之九·八；福特售出九八、〇〇〇，升百分之六·二；美國汽車公司售出一〇、〇〇〇，升百分之五十。

# 押業受影響 請放寬新例

## 當押要身份証

【本報訊】本港之一百四十家當押店之業務，自政府於四月一日實行新法例，規定居民當物時須攜備身份証或護照後，據報已大受打擊，減少幾達百分之四十，約有四五間最近已因不支而結束，其它則期一根據曆歲晚之降臨，此時期通常生意旺盛。押業則希望政府稍微放寬政府之新例，係防範一些歹徒將贓物當押。但當一寬，俾改善業務。

# 年關雖近銀行有特殊表現 逐步收縮授信

## 經濟發展過速，銀行界認為須重新整頓，否則有進銳退速的隱憂。

現在距新曆年關雖然尚有五十多天，但香港中西銀行內部銀根逐漸抽緊，對於工商業授信亦逐步收縮，這種特殊的表現，已引起工商各業內人士廣泛注視。

據銀行界人士指出：自後一九六七年騷亂事件消弭以後香港，經濟逐漸恢復繁榮，工商業及地產旅遊各業均有迅速的發展，兼因東南亞各地的資金流入香港漸多，於是香港中西銀行存欵直綫增加，對於工商業及地產股票方面的透支貸欵亦逐漸放寬，到了今年八月底，銀行存欵總數已達到一百四十億零九千四百萬元，放欵也達到八十八億一千一百萬元，佔存欵總額百分之六十二點五。可是最近銀行對於一部份客戶的授信已有逐漸收縮的狀態，特別是對於建築、地產、股票及若干工商單位的抵押貸欵成數既低，屬於信用透支的收縮也很明顯。

由於最近三年來，香港的經濟發展似乎過速，一般銀行界認為今後一年香港經濟將有新的整頓，這種整頓是合理的而又是必需的，事實上，自由經濟的發展，不能任由它像脫韁之馬，須要加以約束，使之納入正軌。

銀行界人士又稱：香港中西銀行對於各類存款的吸收，今年以來，雖然繼續增加，但存欵的增加率，卻趕不上放欵的增加率，表面看來，銀行的營業利益增加，因為放欵是一種良好的現象，但實際上並非如此，放欵增加的百分率超過存欵增加的百分率，可能造成尾大不掉的狀態，於是各銀行未雨綢繆，對於個別客戶的授信不能不加以收縮，銀行這種措施，一方面是基於安全的理由，另方面則保存本身的充裕頭寸。事實上，經過一九六五年的銀潮後，大家對於業務的處理，都是小心和謹慎。現時銀行對授信收縮的主要對象，以建築、地產、股票為主，部份工廠的投信也是相當收縮。大家都知道，最近三年間香港的經濟迅速發展，銀行的助力實在很大，但現在香港的經濟環境又逐漸有新的變化，銀行的責任是日益重要，因此，對於部份行業及個別客戶的投信收縮，當然可以產生新的調節作用，特別是過止香港經濟過份增長，實在更為重要。

一、最近三年間，香港經濟發展的增長率超過百分之二十，使在是增長過速，本年香港經濟的增長率竟然比去年放緩一些，但尚未算是轉呈收縮，相信到了一九七一年增長率可能繼續減緩至百分之十五左右。

也許有人這樣說：香港銀行內部頭寸抽緊，為甚麼不把存放在海外同業的資金調返應用？表面看來，香港各銀行存放海外同業的資金到今年八月底為止，共有六十七億八千餘萬元，近來國際銀根轉鬆，利息降低，但銀行存放海外的資金，主要是作為安全性的分散，相信近期內調返香港不會多。

近日香港的銀行同業拆息，已升至六厘七五，顯示同業頭寸的調動比前殷切，相信近期內銀行頭寸可……

市場漫步 卜算子

# 遠東証券交易所上午股市行情報價

以下報價截至中午十二時正為止

| 股票 | | | |
|---|---|---|---|
| 置業 | 一一·五 | 一一·四 | 一六、〇〇〇 |
| 環球置子 | 一〇·八 | | 一、〇〇〇 |
| 牛奶公司 | 五七·五 | | 六、〇〇〇 |
| 黃埔 | 一一·六 | 一〇·五 | 二、〇〇〇 |
| 香港飛機工程 | 七六 | | 七、〇〇〇 |
| 滙豐銀行 | 一五·八 | 一五七 | [illegible] |
| 遠東企業 | 一三·二 | | [illegible] |
| 香港電燈 | 二二·八 | | [illegible] |
| 煤氣公司 | 一五·一 | | [illegible] |
| 九倉 | 二九·八 | | [illegible] |
| 置地公司 | 九五·五 | | [illegible] |
| 電話公司 | 四四·二五 | | [illegible] |
| 電車公司 | 一四·二 | 一四·一 | [illegible] |
| 和記企業 | 二〇·九 | | [illegible] |
| 怡和 | 五八 | 五七·五 | [illegible] |
| 會德豐 | 一二·八 | | [illegible] |
| 永高酒店 | 一三 | | [illegible] |
| 天星小輪 | 一五·二 | | [illegible] |
| 油蔴地小輪 | 六三 | 六二·五 | [illegible] |
| 九龍巴士 | 三九·二五 | | [illegible] |
| 南洋紗廠 | 一二·九 | 一二·四 | [illegible] |
| 美麗華 | 一二 | | [illegible] |
| 聯邦 | 一·七〇 | 一·六九 | [illegible] |
| 南豐 | 五·四〇 | | [illegible] |
| 保和 | 五·七 | | [illegible] |

恒生指數

| | 「香港」証券 | 「遠東」証券 |
|---|---|---|
| 昨日 | 一九〇·三七 | 一九〇·七四 |
| 上日 | 一九〇·一五 | 一九〇·四四 |
| 起△跌▽ | △〇·二二 | △〇·三〇 |

# 東京股市

今日上午 單位：日元

| 股票名稱 | 收市價 | （漲△跌▽） |
|---|---|---|
| 松下電器 | 五一六 | ▽五 |
| 鹿島建設 | 三一五 | △二 |
| 人和屋建設 | 六八一 | ▽一四 |
| 日本化藥 | 四五九 | △八 |
| 鍾淵化藥 | 三八二 | |
| 千代田化工 | 三〇二 | △三 |
| 日本電器 | 二三一 | △三 |
| 富士通 | 三五六 | △三 |
| 永大產業 | 七一五 | ▽七 |
| 三井不動產 | 五二五 | ▽五 |

上日成交股數，第一市場，一億七千萬股，第二市場六百十萬股。第一市場：道鍾斯平均指數（對上日比）二、一四三·七二（△四·四〇）。第二市場：東京証券交易所股票價格指數（一九六八年一月四日：一〇〇）（對上日比）二〇一·九二（△一·三八）。

# 港股分析 市況牛皮報穩 交投榮辱互見

股票市場今晨仍然表現牛皮穩，各類股票榮辱互見，交投仍見疏落，但市勢可以說是穩定，目前交投最活躍，價位較有波動的凱聯，今晨至十一時止，已見平淡，但其價位則仍是企穩於十一元五角及十一元四角之間。

在今晨市場交投中，以電車公司最為特出，表現亦頗佳，開市即報十三元九角，比昨日收市價升一價位，隨即跳升兩價位，造十四元一角稍後更升至十四元二角，顯現買方興趣極濃，而且勁力頗佳，除此之外電話公司祭升一價位造四十四元二角五分，和記造廿元九角，亦升一價位。

而受挫的股票有，滙豐銀行造一六七元，低一價位，天星小輪造十五元，會德豐造十二元八角，油蔴地造六十二元五角，俱見挫一價位。其他各類股票，交投見少，而價位則見企穩。

凱聯酒店近日成為市場由內談論的話題，很多由於其退日走勢不佳，而表示比一股票邁然堪虞，但另外一些人，則對此一股票，頗具信心，此是見仁見智的問題。事實上每股票的升跌是有多種原因的，亦未必俱能以跌其升而評斷它的前途，要評定一個股票的前途應以其公司的業務進展，資產狀況，股票本身的價值而論。至於其繫升繫跌的問題，實在是一項令人狐疑的事亦屬於供求的問題，例如某一股票定應值十五元，但是由於市場內有人有別種用，即大量的吸入，或放出流霸而引起一般投資者的跟風，亦即引起很多大的興趣去搶購，那麼它的價錢很可能升逾廿元，相反的，它的價錢可能是低過十五元。此是否足以許定該股票的應有價值呢？

# 本港銀行頭寸抽緊 拆息昨叩七厘大關

## 與聖誕貨幣欵及發售新股有關 存放海外閒資過多部份將調回

【本報訊】本港銀行頭寸抽緊，業內拆息迭日上升，昨日活期息再由六厘八七五升至七厘，什五、六百萬元成交。

銀行拆息，在過去一旬間前後升達一厘，亦為近三個月來最高之息價，但其他各項存放欵利率仍無變動。

據銀行界指出：在西方國家銀行利率趨低中，本港銀行同業拆息反為上升，其主要原因約有如下數點：㈠本港銀行開資，調往海外銀行作短期存息者，其數超過六十億元之多，此項開資，在過去兩月間很少調回；㈡本港向外訂購之聖誕節貨，已大量運到，部份外國銀行需欵墊支，要向同業借入；㈢聯合汽水廠有限公司公開發售（經銷七喜及玉泉汽水）股票一百八十七萬五千股（每股面額港幣二元，以每股六元五角之價發售），已於昨日開始接受認購申請書，將於本月十七日上午十時十五分截止，銀行要準備相當現金，以應客戶申請認股之需；㈣屆到年尾，因結賬關係，銀行及商場銀根，例比平時較緊，現在距離新曆年尾僅有五十餘天；㈤房地產貸欵，投壓資金，相當巨大。

有上述種種原因，故銀行頭寸日漸趨緊，若干銀行為着應付目前需要，存放在海外作短期存息之閒資，在短期內可能有一部份調回。

# 美股動態 傳汽車工潮提早妥協 交投活躍股價多上漲

【紐約四日美聯社電】股價星期三仍在上漲，同時，在頗見活躍的交易中持續着提升的價格。因此，造成紐約股票交易所中的升降差額頗大。

經濟分析專家們認為，股市之躍趨活躍，乃是買家深信通用汽車工潮可望早日妥協，加上外傳市面上較易調動頭寸造成的結果。

杜鍾斯三十種工業股收市時平均指數升二點七四，成七七〇點八一，較早時，杜鍾斯曾升至五分以上，直至中午始稍跌，星期五以來總共上漲已使杜鍾斯自上星期三的上漲十八分之多。

是日總額共一千二百一十九萬股，較星期二一千一百七十六股為高，成交共一千五百八十八股，七百二十七股上漲，五百九十七股下降，成交三十八萬五千七百股。

美聯社六十股平均指數升一，成二六〇點八，工業股升零點九，鐵路升零點六，公用事業升一。

又訊：四日紐約證券交易所成交最多股票：

| 股票 | 收市 |
|---|---|
| 德拉克斯 | 廿二·七五 |
| 碧尼波鄧 | 廿五·六二五 |
| 亞姆哥鋼鐵 | 廿二·一二五 |
| 休士頓電力 | 四十·六二五 |
| 美國電話電報 | 四十四·八七五 |
| 比資燈公司 | 四十·一二五 |
| 加萊乃立電力 | 廿一·六二五 |
| 非澤 | 三十五 |
| 希朗司活船舶 | 十七·七五 |
| 聯合皇家 | 十七·一二五 |
| 美國汽車 | 六·五 |
| 斯樂複印 | 八十五·三七五 |
| 愛恩登國 | 二十·二五 |
| 美國煙草 | 四十三 |
| 新澤西 | 七十·二五 |

# 美國股票走勢指數

【紐約四日美聯社電】杜鍾斯平均指數：

| 類別 | 開市 | 收市 | 上日收市比較 |
|---|---|---|---|
| 工業股 | 七六九·七二 | 七七〇·八一 | 升二·七四 |
| 鐵路股 | 一四八·五二 | 一四八·八三 | 升〇·八九 |
| 公用事業股 | 一〇八·〇六 | 一〇八·二二 | 升〇·三五 |
| 其他股 | 二四五·一六 | 二四五·五五 | 升一·〇一 |

# 工商晚報金鈔報價

民國五十九年十一月五日（星期四）

| | |
|---|---|
| 九九K金價 | 287.250 |
| 大旗 | 6.07375 |
| 普旗 | 6.07125 |
| 美天電 | 6.08625 |
| 通單 | 6.07750 |
| 加幣 | 5.93 |
| 日元（每萬元） | 160.625 |
| 菲幣（每披索計） | 0.8875 |
| 大坡 | 1.964 |
| 細坡 | 1.959 |
| 正叻（每百元） | 51.50 |
| 聶幣 | 0.9775 |
| 正鎊 | 14.48 |
| 澳洲元 | 6.765 |
| 泰幣（每百元） | 29.05 |
| 台幣（每千元） | 149.00 |
| 員紙（每千元） | 14.10 |
| 倫敦轉讓鎊 | 2.3929美元（漲） |
| 告老士 | 2.3917美元（漲） |
| 倫敦金價（每安） | 37.20美元（跌） |
| 瑞士金價（每安） | 37.10美元（出價）（跌） |

（今晨九時半報價）

# 國際金價續跌 金市低開步穩

【本報訊】今晨外國行情，金價方面：倫敦報三七·二〇美元（跌），瑞士報三七·一〇美元（跌）。美國告老士報二·三九一七美元（漲）。本港金市，昨日尾盤為二八七·五〇，今晨開市報二八六·〇，截至時（九時四十分）則在二八七·二五——二八七·三七五之間上落。

# 香車美人攝影比賽 本月舉行不收門券

【本報訊】由勝利車行主辦的香車美人攝影比賽，定十一月八日在元朗泰園漁村酒家舉行……及戶外時裝表演，並有百年齡手錶、確尊能相機、挪威洋行及大津牌……廣告公司……公共關係的……屆時尚有倫敦雪糕公司派人……及沙龍香煙，免費招待來賓。汽車與科技月刊和銀色雜誌免費贈送……攝影比賽獎品豐富……

# 黎漢駒師傅由美來港度假 宴穗精武老友

【本報訊】前廣州及本港精武體育會名國術師黎漢駒，最近偕夫人由美來港度假，黎氏曾在穗、港及美國傳授少林武術，桃李滿門，馳譽武林，并在三藩市開設「上苑」及「南苑」兩大酒家，生意鼎盛，此次蒞港，特約同濶別二十餘載之廣州精武會老友張俊庭、邵漢生、楊守忠、何霖民、許菊初、謝熙、林少立、王柏年等，于本星期五晚，在美麗華酒店萬壽宮歡聚，把酒話舊，歡叙一堂。

# 日航第一百批空姐 結業典禮在日舉行

【本報訊】日本航空公司在一九五一年創立以來所招募第一百批空中小姐，她們剛完成五個月的訓練。廿一位空中小姐的結業禮在東京國際機場日本航空公司訓練中心舉行，由日本航空公司前任香港區經理，現任客艙服務部總經理蔥田文夫頒發空中小姐帽。稍後，結業的空中小姐參加慶祝酒會。

日本航空公司現今有空中小姐九百五十人。同時，日本航空公司總裁朝田靜夫在德克蘭舉行的國際航空協會週年大會中，當選國際航空協會執行委員會委員。

格蘭新聘高級職員黃婉生

# 香港影畫十一月號出版

新出版的十一月號「香港影畫」，以最富青春氣息的女星施思彩照為封面，重要內容以一版彩色及六版單色的篇幅，報導故印尼總統蘇加諾夫人狄薇在香港星洲邵氏攝制作客經過，有第一手資料透露上演幕之前奏，圖文並茂，為本期最精彩之資料。專欄裡，列出七篇評述電影唱片的優美短文，留美音樂專家陳瀛文小姐專欄，介紹十七本研究電影歷史與美學必讀之書；本期明星茶話由女劇作家新蜀美主持，邀請李麗麗、丁茵、任芳芳參加。趣味之頁，獎品特多，有瑞士名錶三隻，柯達相機六隻及新片入場券，大幕十時照片等。新片介紹，有「新獨臂刀」、「大內高手」、「夕陽戀人」、「紅粉殺手」、「太陰指」、「魔鐘」等。十六版彩色圖片，文藝雷星、明星雜誌、影迷信箱及其他專欄，保持一貫精彩。八十頁，每冊售價仍是一元二角，全港書報攤有售。

# 格蘭公共關係 黃婉生任顧問

【本報訊】格蘭公共關係公司聘請黃婉生小姐為該公司高級公共關係顧問，黃小姐原任讀者文摘遠東區……員達四年。黃小姐由美國阿干薩斯大學及坎薩斯大學畢業，獲阿干薩斯大學學士學位，坎薩斯大學碩士學位，於一九六六年進讀者文摘工作之前，曾在紐約時代週報及聯合國工作數年。

# 豪華牌總廠要員 昨抵港考察業務

【本報訊】英國豪華牌有限公司總經理德富最近前來東南亞考察業務，已於昨日抵港。在港逗留期間，德富將與石利洛洋行高層人仕會晤及商討業務，並將於本月十日星期二蒞場參觀「豪華牌公開賽」之首晚賽事。石利洛洋行為豪華牌家庭電器用品之本港總代理。德富抵港時，即由該行豪華牌用品部經理費卜氏及營業主任林興球女士在機場迎迓。

豪華牌要員抵港，圖左起為：費卜氏、德富、林興球。

新華 豪華：最後五場欲看從速 海倫 姬蜜 艾芬 妮絲 巴巴拉 嘉貝 平分春色 不兒宜童 明天獻映 叻加芝血喋哥
東城·樂宮·聯邦：今天最後 破胆驚心 雷文聖積 丹娜溫德 每天五場獻映 獨臂手刀 午夜催命琴音符
康聲·京華·皇宮：今天盛大獻映 鎖不住的春光 丹露 嘉芙
麗都 麗華 國賓 民樂 仙樂 國際：今天全線五場獻映 一代劍王 上官靈鳳 田鵬
新都 樂都 新舞台 域多利 國寶：李香君 葛柯俊雄 我要你 獨臂空手刀
港九首輪影院聯合廣告
英京 英華：兩院祗映今天請早 林黛 姐己 明天獻映 我要你
紐約·大世界·麗宮：今天獻映 劫寶情魔
利舞臺·海運：今天最後 父親大人 明天獻映 花都春夢
東方·凱聲：每天四場 鐵血將軍巴頓
金冠·大華·京都：絕早狂滿請早定座 死亡幽會
皇都：今天兩場 梟雄虎將美人威 衣錦榮歸鳳求凰
金陵·金國·寶聲：今天兩院聯映 蔡李佛勇擒色魔 獨臂空手刀
新舞台·國民·國都：今天獻映 我要你
樂聲·新聲：今天四場獻映 獨臂空手刀
總統·快樂：今天第二週 打不死 親兄弟
百樂 皇后·文華·國華：董夫人
金星：今天五場放映 我要你 龍虎干戈


右圖為耶美雪妮黛與她的愛犬。左圖為嘉芙蓮露絲的馬上英姿。

苗可秀偏愛密實裝

可秀也有她的看法，也許，她的看法是主觀的，她認為今天的少女……

「我要你」建國故事……

工商晚報　中華民國五十九年十一月五日　星期四　農曆庚戌年十月初七日　第三頁

# 娛樂圈

## 千奇百怪的好萊塢明星癖好

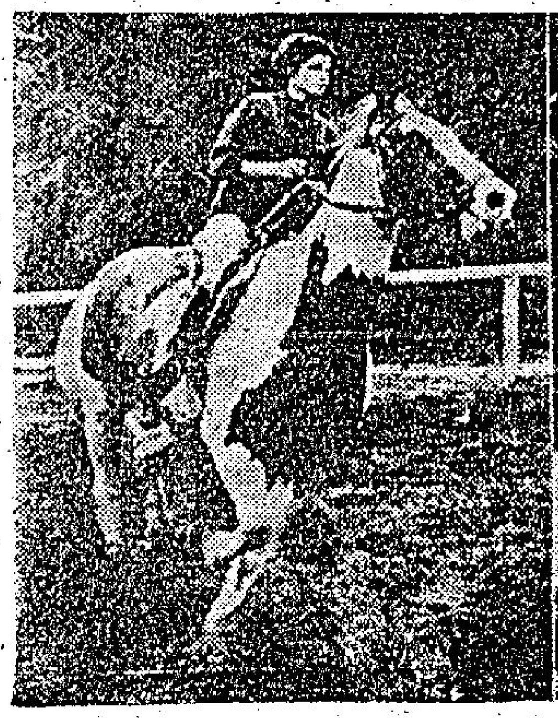

右圖爲羅美雪妮黛與她的愛犬。左圖爲嘉芙蓮露絲的馬上英姿。

・南施・

一個演員，在平日生活中，亦是和普通人一樣，有其獨特的愛好的。有人喜歡養貓、狗，有人喜歡蒐集標本，有人喜歡收集各種形式的烟斗，有人喜歡杯中物，有人喜歡花錢在服飾上面。

在好萊塢芸芸影星中，最喜歡養貓的，是老牌演員占士美臣，在他的家中，共養有大小貓隻凡廿餘隻，其中最得他寵愛的是一頭價值近萬元的暹羅波斯貓，他家中的客廳，貓隻成爲常客。

愛狗著名的女星以羅美雪妮黛稱著，在她的家中，她一共養了十多頭狗，全部均爲獵狗種的，她對獵狗有特別的偏愛，她認爲獵狗最服從，亦最忠於主人，其中她最寵愛的是一頭叫「小花」的獵犬，據說有一次她深夜歸家時遇賊，幸好「小花」發勢將賊人驚退，故此後「小花」即成爲她的寵物，以養狗著名的還有一位男星，他就是英國的性格演員李察哈里斯，他在倫敦的住所裡共養了廿幾頭狗，包括各種不同的種類的，他每到一處，這些狗必定追隨着他，儼然成爲他的侍衛一般，而他屋內有一個客廳，是專門爲狗隻而設的，單是每日負担狗隻的食物，已使他支出一筆可觀的金錢，人們都稱他爲「狗王」。

以蒐集藝術品及古董最負盛名者，要算是「恐怖之王」之稱的雲遜派拉斯，及「老油條」愛德華魯濱遜。原來「愛德華魯濱遜」是一個考古學的教授，自然對古董有特別興趣，他亦好打獵，故他的收藏品包括了獅子老虎頭、象牙、古錢、古書、古代雕刻品，而愛德華魯濱遜則喜歡收集古代的石器及玉器，却德格拉斯喜歡收集名畫，而寶林萊則喜歡收集郵票，法蘭仙納杜拉喜歡收集世界各國的銀幣，亞倫狄龍則愛收集唱片。

將連福特自己雖然不愛用烟斗吸烟，但他却是一個喜歡蒐集烟斗者，迄今爲止，他收藏的烟斗已超過一百個，多屬著名牌子，其中包括有用各種木材所製造的烟斗。最近因沙露絲不像別的明星一樣嫌開化傷人的「英雄人物」與迪梅非，是一個最喜歡收集勳章者，他所搜集世界各國的勳章超過三百個，其中包括了他在大戰時獲得的卅四個勳章在內。

在好萊塢明星中最喜歡馬匹的要算嘉芙蓮露絲和桑菲了。嘉芙蓮露絲不像別的明星一樣喜歡將她的金錢花在衣着和鑽戒方面，而是花在養馬方面，她現時一直養了三匹馬，每日她例必在早上六時起來，駕着小跑車往馬場練一小時的馬始返工。而在馬上半生的桑菲，六十年來就一直喜歡騎馬。他說一天不騎馬就好像茫茫然若有所失似的，現時桑菲在加州有兩個牧馬場，他的牧場，養馬達數百匹。

在影城中最好杯中物者要算是「鼠黨」的黨徒，諸如鼠黨首領法蘭仙納杜拉、黨徒如甸馬田、小森美戴維斯、羅拔烈福，他們個個都是酒徒，女星有海量之稱的是依娃嘉迪娜，她每日早上例必用酒當咖啡喝。

談到最肯花錢在服飾上面者，自然少不了伊麗沙伯泰萊，她往往要造一件衣服就要在法國請一位服裝設計家到紐約給她度身，而機票由她支付，單是這一筆氣派就使其他女星望塵莫及，除此之外，柯德莉夏萍和蘇菲亞羅蘭亦是肯花錢在衣飾方面的。

至於開快車的能手，男明星有史提夫麥昆、阿倫狄龍，女的有莎莉麥蓮和碧姬芭鐸。

## 苗可秀偏愛密實裝

星之晚霞

和香港的閨秀淑女一樣，苗可秀很注意時裝。阿霞從未見她穿了曾經穿過的新裝。那是說，每次她都穿了不同的衣裳。這一次看見她，是穿了一件黑色的冷衫，套上淺灰小格的密實裙，長長的秀髮，結上紫色白點花的絲巾蝴蝶那麼地飄飄然，就像漆天花叢中飛舞的黑蝴蝶，艷麗而俏皮。

「你對服裝真有一手！」阿霞不禁讚歎。

「霞叔過獎了！」她微微一笑，明眸皓齒，看起來就更漂亮了。她認爲服裝之道，不必過於強求，也不一定看見人家穿着好服就作東施效顰。其實，看看是否合自己身裁的衣服，便選擇下來，已經夠了。

苗可秀認爲時下流行的密實裝，是非常合理的少女服裝，尤其在寒流漸已迫近的時候，她說：「至少，可不必爲着時髦而要捱寒抵凍了！」

這話說得很合道理，也相當幽默，向來被同行認爲假道學的我，當然舉手贊成。這番正偉，對於今年流行的顏色看法如何的問題，苗可秀也有她的看法。也許，她認爲今天的少女，不會再拘於流行顏色了，只要看到那一款衣服合適，什麼顏色是在所不計的。她本人則較喜歡淺色的愛好，她和從前比較，已有所改變，她表示，對前，她是偏重紅色的。其實，這轉變是很自然的，知識增加，見識多了，對任何事物，都會重於含蓄，紅色，畢竟是含有濃厚的刺激性，甚不再爲進步中的苗可秀所喜愛，是當然之事！

苗可秀在往後的日子，就要大忙特忙了，因爲她同時要拍「刀不留人」一片，和拍羅維導演的「天龍八將」。兩片她都擔主角，問她到底對兩個角色，那一片角色她比較喜歡，她毫不遲疑的說：「『刀不留人』太殘！還是『八將』斯文，雖然同樣武功高強。」

齊霞

## 論　「愛情的代價」　秦萍令人懷念

「愛情的代價」，並不是一部很好的戲，但以事論事，這部片相信會受時下一些青年男女歡迎的。

原因之一，秦萍這部片，是她婚前最後一部作品，如果她真的從此息影，也可以說稱之爲退出影壇之最後一部戲。秦萍過去雖然拍過不少武俠片，那「十二金牌」，使到程剛成爲百萬導演，但以秦萍來說，扮演楚楚可憐的少女，更受歡迎，該片可以說是開正她的戲路。

其二，關維鵬在香港擁有不少擁躉，他之歌和樂隊，曾使不少年青人傾倒，以他上銀幕，是否這一堆觀衆，便會成爲座上客？

其三，這是一部時裝寫實題材戲，雖然有點老套，但起碼是引到觀衆同情，男的有缺德，女的初期盲眼，後來復明了，這一段動人之情節，可以稱之爲動人的文藝片。

雖然文藝片市場，是比不上武俠戲，但好的文藝片，也是可以吸引這一類觀衆的，何況，更是秦萍與關維鵬初次合作，也是最後一次的合作。

吳家驤的導演功夫，過去有目共睹，但以事論事，他處理這部片，個人認爲比「噴火美人魚」之類好得多，不苛求的話，這部愛情的代價，是值得一看的。

× ×

・徐德理・

## 黃潮當道　連厚道長者也拍裸戲

西廊　秀秀

「肴米路士」一向有好好先生之稱，一派英國紳士作風，銀幕上演的又是正人君子，不想他到六十二歲高齡，竟然晚節不保，原來他于最近的一部電影「綠野仙娜」中，飾演一名好色的老農夫，跟村中女孩子調情，與女主角蘇露密裸睡一床，情景十分鄙齷齪，雖然影片一再強調他的追求年青女孩子，是藉以追捕失去了的青春。

影片拍到了半途，很多人都爲肴米路士的選擇錯誤，因爲影片裡造的純然是一個「老淫蟲」形象，也因此使他的影迷對他大起反感，相信這點是他本人意想不到的。

這真是不利流年，聽到的都是壞消息，記得以前在這裡說過，電影像時裝一般的潮流，現在是黃潮當道，所以才會拍出一套又一套的像「軟玉溫香抱滿懷」、「芙蓉帳暖渡春宵」及「平分春色」等那類電影，也許在這方面再翻不出甚麼花樣了，如今連男性也要裸露和肉帛相見，才適合宣傳上所說的更跨一步吧。

這樣攪下去，恐怕他日出現的，統統都是大銀幕小電影了，眞要誠心禱告這一現象永不要出現！

## 羅維守信替嘉禾拍新片　黃卓漢請易原來港助陣

羅維曾經肯定地說過，一俟十一月一日來到，他便會開拍「天龍八將」一片，如歲拖遲不來，也要拍拍些照，讓別人先有個概念，羅維於十一月後，便不屬於邵氏，至於那部只拍了兩天外景的「寶雲堡」，他表示一定會抽空把它拍竣的，精神和時間都充裕的情況下，兩片可以交替拍攝也。

聽羅維如此寅在的態度說這一番話，料到時絕不會開希的，所以，十一月份第一天，康清便留定了來專程到嘉達片場走走了。

從嘉禾的宣傳部，證實了「天龍八將」的確是第一天就開鏡，而且是上午班的通告，還不到十時半，康清已趕達廠來了。廠房裡，只見得人頭黑壓壓的擠作一團團地在移動，高高的棚頂上，放射發露水銀燈有如金光萬度，瓜哩在一群演員身上，在化好了粧的演員面前，擺放着一具具相機，機前機後，獨見陳旭忙得熱汗濤湧下，原來，他在拍造型照也。

而羅維則較爲清閒地，從旁指點一些演員表現一下喜怒哀樂的臉型，武術指導爲英傑，也教演員如何擺招式，工作態度認眞而緊張。

引頸向內望，站着拍造型照的明星們，就見有苗可秀、白鷹、謝賢、張沖、唐菁、茅瑛、田俊、李昆、沈殿霞等，而韓英傑也穿起戲裝，武風凜冽地奔着一件兵器，據說，他也是片中兩員反派角色之一，他與白鷹都是演同一類「貨色」，爲非作歹，萬惡不易的壞人也。

剛從台灣領獎和說明回港的國泰女星李鳳閣，和李鳳閣聯袂前往的有十台了，李鳳閣入國泰後不久，便被委以重任，出担朱牧導演的「雲姑」第二女角，與胡茵茵初次攜手，由於演出期間，胡茵茵與她甚爲投契，合作得很好，使她們的私底下感情也有增無已，這一趟，國泰爲安排胡茵茵主演的「狠心的人」在星馬偷出放，特以公費讓這兩位新紮女星一同走埠亮相，使李鳳閣多一些出埠門的經驗，國泰當局對她的好感，可想而見矣。

黃卓漢諸人，張清謝和易原，目前將拍身溢港一種，他們來港，目的在乎宣傳「盲女決鬥鬼見愁」一片，所以一切支銷，皆由黃卓漢掏腰包滿也。張清謝演盲女，易原是「原盲鬼見愁」，好幾場大廝殺，氣氛不錯，是一部可看的武打片也。

康清

銀視花絮

## 「鐵血將軍巴頓」　英美名將爭功動　佔先籌帥氣結

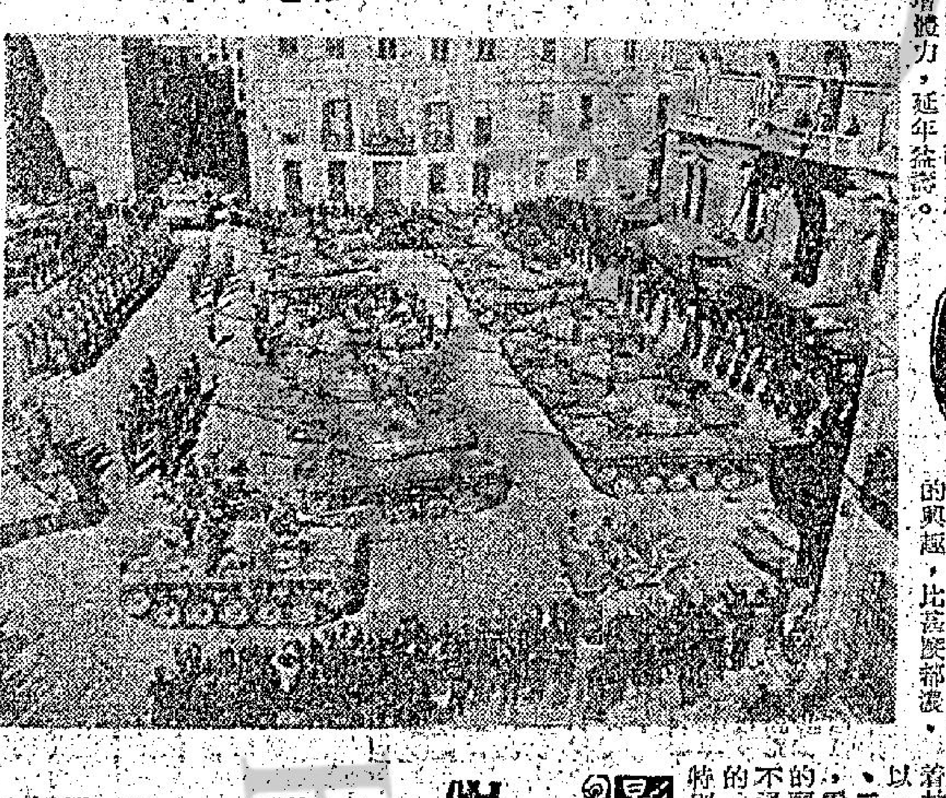

連圖故事

（一）巴頓將軍在突尼斯古厄達一役大勝後，美軍向前推進，與蒙哥馬利將軍所指揮的英軍會師。北非戰役告終，巴頓調任第七軍軍長，發動進攻西西里。巴頓與蒙哥馬利對進攻戰略，各持已見。巴頓主張速戰速決。蒙哥馬利則主張慎重行事。統帥艾森豪將軍採蒙哥馬利之議，以蒙軍爲主力，巴頓第七軍則作側翼掩護，但巴頓用兵如神，終勝蒙哥馬利一步，先入麥西拿城，蒙哥馬利率軍入城，巴頓已先在等待。兩人握手問好，蒙哥馬利爲之氣結。

## 陳文光工作認眞　戴偉光愛茶如命

電視花絮

電視的現場實地播影或轉播，都是一件非常繁忙的工作，尤其是負責「調兵遣將」的編導，更要打醒廿四分精神，偶一疏忽，就會不堪設想。陳文光對現場實地節目，最有經驗與心得，畢凡球賽與體育活動項目，無一不是陳編導「經手」，儘管他身經百「戰」，但每次工作仍然小心翼翼，拍攝之時，眼、耳、口、手、腳同時并用，不苟言笑，嚴陣以待也。

螢光幕後的戴偉光，是標準的好仔一名，他既不吸烟，酒也不沾唇，唯一與他結不解緣的就是「飲茶」，戴偉光愛「茶」如命，人所皆知，有時就算做節目之時，亦不忘攜「茶」上陣，據他自己說，飲茶有增體力，延年益壽。

## 舒佩佩難遊台　謝榮拍戲最大癮

影圈動態

因爲，謝榮必須在十二月初返回加拿大去，原來，他是加拿大籍，每人隔若干年，便得返回加拿大去換新戶籍，否則，他的加拿大居留權，便會被取銷了，謝榮的家人，年前移居到加拿大去，謝榮因爲前年隨影人國泰沒有跟家人一齊去。進國泰後，謝榮立即與胡茵茵在一起，拍了一部「恭喜發財」，接着新片連開，大受觀衆的重視。謝榮與國泰的合約已經滿了，不過謝榮表示，他會與國泰續約後，才到加拿大去的，因爲，他對拍戲的興趣，比甚麼都濃。

謝榮主演的「浮雲朶朶」，已經拍竣了，他主演的其他幾部片：「行三千里」、「狠心的人」、「今天不上課」等，除了「今天不上課」外，其的都已經拍竣了，他希望張森在這部影片，也能夠在短期內拍完。所以儘管他父親不大同意他拍戲，謝榮還是願意從事他最有興趣的拍戲工作。

舒佩佩趕赴台視節目，本來打算便在台灣逗留一段日子，她雖然已經去過了兩次台灣，可是每一次都像走馬看花一般的，甚麼也沒有看清，這次，她預算好好地在乾爹和乾媽陪同下，到台灣好好的遊覽一番，然後與乾爹羅嘉甫一齊返回香港。因爲，羅嘉甫一定要趕回香港來，辦理自己的那一部「卅六殺手」，拍到甚麼地步了。

羅嘉甫夫婦對舒佩佩是非常好的，尤其是羅嘉甫的太太對舒佩佩更好，每一次有人到香港，她總是忘不了叫人帶些東西給乾女。

這一次到台灣去，舒佩佩帶了一支名貴的香水送給乾媽，羅嘉甫太太接到了，歡喜的不得了。

可惜，邵氏因爲要趕拍林福地執導的「大內高手」，這部片她是主角之一，只是等着拍舒佩佩的戲場，所以，邵氏當局要她在二日便得趕回香港來，看來，舒佩佩遊台灣的願望，又要落空了。不過，舒佩佩是有辦法的，看看臺秋楓會不會特別給她假期。

## 「我要你」

連圖故事

（一）柯俊雄是學音樂的，葛小寶做電影工作，一對王老五，同住一房，柯俊雄因與女同學，心情異常輕鬆愉快。李香君與柯俊雄是同學，都是學音樂的。在柯俊雄的介紹與幫助下，李香君參加歌唱比賽入選，成爲電視台的紅星。

## 顧秋琴這個人

顧秋琴和劉午琪一樣，也是從台灣招考演員時取錄的新人。但因爲她辦理來港手續較遲，故此到港的日子，也比劉午琪遲了一個多星期。

抵港的第二天，碰巧有一股颱風掠過香港，天文台掛起了七號風球，她居住在邵氏影城的演員宿舍內，窗外狂風暴雨，使她害怕到不得了。更苦的是她前一晚才到港，甚麼吃的東西也沒有準備，被風雨困在宿舍裡，竟不是要嗜飢餓之苦，但在她的願底下不久便解除，居住在鄰近房間的劉午琪走過來找她，和她一起在宿舍裡燒飯吃，解決了飢餓問題，後來她在劉午琪介紹下，認識了宿舍裡好幾位同事，大家叙在一起聊天，才感到影城裡友情的溫暖。

她與劉午琪一起被邵氏公司的，所以她倆成爲一對好朋友，常常出雙入對。每天她和劉午琪一起到片場裏實習，閒暇時也一起逛街，買東西和看電影。

由於顧秋琴來港不久，還未有新片開拍，但她認爲目前要學習的東西還多，拍片的事公司自有安排，所以一點不急，她說：「我在片場裡學習場記，才知道拍片工作是多麼的繁雜，每部影片都是所有工作人員整體合作的成果，所以每一工作和幕前的演員同樣的重要。」

她原籍江蘇，顧秋琴是她真姓名，在台灣出生長大，她說：「我既然踏進電影圈做演員，我便要做一位有演技的優秀演員，不負我的雙親，我的朋友以及觀衆們對我的期望。」

## 影城動態

國語片市場的影響，製作要做大量節省，演員也越來越少，時裝戲，連特約十位八位便一部戲，甚至武俠片，除了十位八位龍虎武師，主要演員也是四五人，故年來能夠看到大堆頭之片，實在寥寥無幾，就算間中有一兩部，那些所謂大堆頭，極其量做一些可有可無之「龍記」，根本沒有戲做。

當然，大堆頭而又每一位都有戲做者，不會沒有，所知李翰祥、楊群、岳陽主演的那部「長江一號」，便有男女紅星，八十餘位聯合演出，除以上三位外，還有的是伍秀芳、馬驥、柳青、古軍、白小鳳、韓江、張小松、吳可、丁威、馮眞貞、方菁、包慶瑜、王俠、楊蜜玉、何剛、鄭郎、張霞、江島、崔敏等，這八十多位演員，每一位都演來有份量，故這部片，不但是節奏緊，並且每一位演員也有精湛演出。

・羅金・

## 杜寧拍新戲最有辦法　三大牌同掛銜

放大鏡

「老爺酒店」並不如想像中那樣的順利開拍，最新的消息從台灣到這裡來，白景瑞和甄珍間的很是不愉快，問題還未解決。

甄珍拍戲爲時數年，但是在影壇上大紅大紫，還是在「新娘與我」這部片之後。換一句話說，甄珍能有今天，白景瑞功不可沒。

就在「老爺酒店」開拍之前，白景瑞會親自說服甄珍參加演出。因爲，白景瑞是台灣導演中居第一把交椅，那一個拍他的片之演員，一定可以大紅大紫起來的。所以，恬妮爲了此事，數晚都睡不着覺。後來，白景瑞突然把原定爲恬妮去演的角色，改由甄珍上陣，恬妮爲此哭，哭了半天，亦起誓從今後，不再和甄珍合演了。

到了杜寧拍「歡天喜地」，要她們同場演出時，恬妮寧死不肯。後來，還是恬妮聽話，移於參加這部片的演出，但是知滿肚委屈。

現在「歡天喜地」已拍竣了，杜寧則定於十一月六日回港來，爲片子剪接與配音，且另一部新片，叫「發達之人」者，並定於不久開拍。

據說「發達之人」的原著是張達，在本港是極爲暢銷，他並擅於寫時下的青年男女，故寄結構亦較新鮮。

杜寧很有辦法，他不但能使恬妮和甄珍兩人同場演出「歡天喜地」，而且這一部「發達之人」，他的演員名單裡，同樣有恬妮、甄珍，還加上了一個舒思嘉。

這三個首席紅星，同處一片，也算杜寧有漢一份能耐了。將來在排名上，會不會有麻煩，可就天曉得啦。

「盲女決鬥鬼見愁」，關於易原來港登台一事，已引起了人們的注意。而女主角張清清，現在亦趕着辦手續來港。

因爲，這是第一影業公司的宣傳綁頭，如果是加上了一位張清清，號召力會更強的。

竹玲

## 獨臂空手刀

連圖故事

（七）單天雄變是日逃出火窟後，欲圖自殺之際，爲一老尼姑所救，且授予「鐵水神功」及習「空手刀」絕技，經苦練後果成，單要身負血海深仇，況其一眼爲丁霸天所刺傷，決釋別師門，下山找丁霸天算帳。

（八）丁霸天遊蕩路人，大感快意，是日消閒時，丁霸天（陳鴻烈）在酒館中飲酒，爲慶少宏（江彬），李天鳴（易原）于少廷（李璇）跟蹤而至，三人原來已跟從江浪隱習得神鉤絕技，三人合力對付丁霸天，圖爲師傅及師兄復仇。

## 七先生

踢倒石榴裙　龍公作

百樂門　今天獻映　松竹七彩武俠巨片　松山容子　三顆神威之作　玉面殺手　盲女劍　下期正場　七彩名片　迷幻　桃源　明早場　四海縱橫

麗斯　今天仍映　南五點三點七點九點半　西部大片　威廉荷頓　喧尼鮑　斯寧主演　流寇誌　約翰七彩中片上文

新舞台　國民　國都　今天　四場合新　五舞　國民場　七彩浪漫奇情巨片　我要你　柯俊雄　李香君　葛小寶　山　主演　明下午十點九點　鄉城妹出　主演碧雲　五點半　大開殺戒　連環槍　東尼安東尼　今映五場　船　何莉莉　楊帆　金漢　主演　明天首映　愛情的代價　秦萍　關維鵬　主演

七彩闊銀幕　新城多利亞　國泰　今天　八大院聯映　獨臂空手刀　陳鴻烈　江彬　李璇　易原　巫明霞　先睹爲快　先聲奪人　氣勢赫赫　威風凜凜

紐約　大世界　麗宮　美國柏香蘭奇情巧妙彩片　今天獻映　大衛漢明斯　莎曼德愛加　the walking stick　MGM　劫寶情魔　全部美翠七彩　賊公計，狀元才，姚美「一切」　賀奇謀

昨日全滿　今天請早　夠晒和味　夠晒疏肝　夠晒大胆　夠晒眼福　邵仁枚　穆時傑　脫派明星大會串！　DARK RENDEZVOUS　SHAW SCOPE

國泰　太平　北河　油地　好世界　華樂　金國　寶聲　太安　美麗宮　即日十院　打得最狠　肉帛相見　蔡李佛　勇擒艷色魔　CHOI LEE FAT　羅基石

東城　樂宮　明天盛大獻映　英國咸馬公司繼「吸血殭屍」一片集後又一別出心裁絕頂恐怖七彩巨片　占士奧遜　史蒂芬奴　鮑華　午夜琴音催命符　CRESCENDO　緊張處！令你血脈賁張　提心吊胆　沒有殭屍鬼怪　一樣心驚胆跳　兒童不宜看

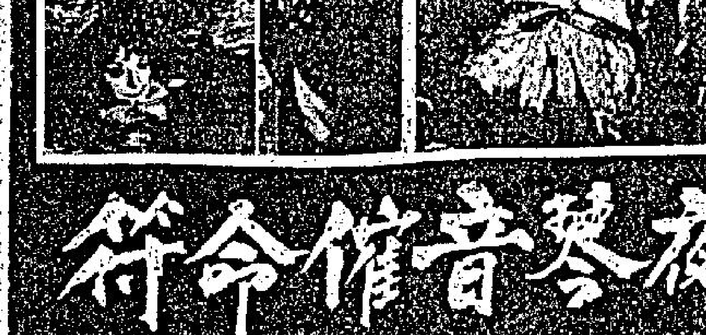

# 美中期大選接近尾聲
# 民主黨獲優勢 仍控制參衆院

【紐約四日法新社電】昨日國會競選的最後結果，民主黨在四百三十五席的衆議院中獲得二百六十四席，並且在選舉的卅五個參議院議席中獲得廿一席。

共和黨獲得一百八十一個衆議院議席和十一個參議院議席。

無黨派的伯德（維吉尼亞州）和保守派的巴克萊（紐約州）也被選為參議員。伊利諾州的參議員競選和肯塔基州的衆議員競選仍未決定勝負。在三十五個州的州長選舉中，民主黨獲得二十個州長職位，共和黨獲得十二個。未決定勝負的原因，密執安和羅得島等三州中，共和黨在一個州領先，而民主黨則在其餘之兩個州佔優勢。

未競選之前的三十五個州長職位中，共和黨原佔二十五個，而民主黨則佔十一個。但昨日選舉以後，民主黨已從共和黨手中獲得十三個州長而他們只不過失去兩個州。

再獲選的州長中有加州的郎奴列根和紐約州的洛克斐勒，兩者皆共和黨人。失去職位的有阿肯色州的溫特洛普洛克斐勒（共和黨），其州長職位為民主黨的實和斯所得。

民主黨大勝利之一，是取得賓州州長職位，在該州的競選中，百萬富翁沙普以差不多五十萬票的多數擊敗原任州長之共和黨布洛德力克。

對手，並把共和黨在參院的實力增加最少兩席位。

## 民主黨獲多數票 尼克遜面臨挑戰

但這項中期選擧的結果是民主黨仍是美國的多數派黨派。

他們在這項非總統大選年度中比共和黨獲得更多地位，使他們於兩年後有更大實力的尼克遜挑戰。

在尼克遜和副總統阿格紐說法律和秩序問題，與及指民主黨數與暴力所展開助選運動之後，共和黨指望在參議院爭取得重要的意識形態。

但民主黨在大部份地區都抵消尼克遜的挑戰，仍控制參衆兩院，並把他們的衆議院議席最少增加九席。

再者，民主黨把十二名共和黨州長推倒，而本身則祇失去兩個州的州長，而贏得除個州的司法權。

這次中期選擧結果將幾乎肯定地迫使尼克遜再新檢討他於一九七二年的策略，因為投票者顯然不為他的助選口號所動。

於一九七二年可能成為民主黨提名有紐約參議員楊斯基，麻薩諸塞州參議員愛德華甘迺迪和前副總統韓福瑞。他贏得曾為麥卡錫佔有的明尼蘇達州參議員議席。

副總統阿格紐的前途將是未來數月間的爭論主題。他是共和黨在全國推行「正」運動的茅頭，而且是指民主黨對大部份國家社會弊病負責的主要建議者。

民主黨在紐約西州和瑪利蘭州的失敗使尼克遜和阿格紐尤為滿意。

## 尼克遜強調獲傳統勝利

【加州聖克里文特四日路透社電】尼克遜總統今日說，由於國會選擧的結果，他的力量已經加強而且可以在世界中以一種更加強大的聲音來講話。

他說，在參議院中，他現有了一種工作的大多數，並指出這一點是此次競選的最重要結果。

尼克遜在其對於中期選擧之初次評論中，說揚選擧的結果是共和黨的一種勝利。

他指出，共和黨已在參議院中拾取兩個或可能是三個議席。他說，雖則民主黨在參議員的數目上仍佔多數，但他在參衆兩院之內，關於外交政策和國家安全的重大問題，現時可以依賴一種大多數的支持。

因此，他相信他獲致一代和平之目的，其機會已經增強。

## 總統承認民主黨大選中獲得進益

在這裡的辦公處外發表談話時，尼克遜承認民主黨在參議院和州長職位的競選中獲得進益。但他指出，全國人口最多的紐約與加州兩個州的州長職位，則為洛克斐勒與郎奴列根所得，而此兩者皆為共和黨人。

這一位在競選運動中訪問過二十二個州的總統說，他此次運動之所以那麼努力，其理由是使參議院在國家安全和外交政策上的意見平分，俾一方面的多數便可以決定。

他說：「我們對於一種工作的大多數，現已增加了我們的大多數了。」

總統補充說：傳統上，凡是入主白宮的政黨在非總統大選中，倘能獲得小勝或祇受到小小失敗，也可以稱為成功的。

他說：「我是以此一種標準，來描述此次選擧是一種勝利」。

尼克遜的態度，看來很是輕鬆，他在這裡的西部白宮巡視選擧結果之後，在飛返華府以前，對記者發表上述談話。

【華盛頓四日路透社電】共和黨和民主黨今日都聲稱在未完結的國家選擧中獲得勝利，並暫尼克遜總統於一九七二年的選擧中對出飆風訊號。

尼克遜在參議院中剷除了若干名他的主要自由派

## 中期選知名參議員名單

【華盛頓四日美聯社電】在星期二選擧中當選的參議員：

加州——唐尼（新人，民主黨）。

夏威夷——鄺友良（共和黨）。

伊利諾——史蒂文生（新人，民主黨）。

緬因州——莫斯基（民主黨）。

麻省——愛德華甘迺迪（民主黨）。

明尼蘇達——韓福瑞（民主黨）。

米蘇里——薛明頓（民主黨）。

密士失必——史坦尼斯（民主黨）。

蒙大拿——曼斯菲爾（民主黨）。

紐約州——巴克萊（新人，保守派）。

俄亥俄州——塔虎脫（新人，共和黨）。

賓州——史國特（共和黨）。

佛吉尼亞——伯德（無黨派）。

至目前在三十五個州州長當中，共和黨之當選十二個（原廿四個），民主黨當選二十個（原十一個）。

共和黨所爭取得的有康乃狄格州和田納西州。

民主黨所爭取得的有阿拉斯加州、阿肯色州、佛羅里達州、愛達荷州、內布拉斯加州、明尼蘇達州、新墨西哥州、俄亥俄州、俄克拉荷馬州、賓夕凡尼亞州、南達科塔州、威斯康辛州。

當選的各州州長：

加州——朗奴列根（共和黨）。

康乃狄格州——米斯基爾（共和黨）。

紐約州——諾克菲勒（共和黨）。

田納西州——登尼（共和黨）。

## 東政府軍大舉出動 掃蕩定國外圍共軍

【金邊四日合衆國際社電】柬埔寨戰地軍官報導：一項由多個柬埔寨政府軍營隊所執行的軍事行動，今日從定國村出發，以掃蕩該區內疑是共軍的陣地。

這些軍官們說：有十個由二三名政府特遣部隊基地所組成的營隊於今晨較早時，從位於金邊以北五十二哩在第六號公路線上的定國村出發。

據悉：自九月中旬，即牽制着柬埔寨特遣部隊的越共和北越軍，據傳已開入定國村以東的叢林地帶。柬埔寨政府軍於星期一日在定國村以東兩哩的地方，曾與估計五十名的共軍交火。

這些柬埔寨戰地軍官說：這幾個政府軍營隊，獲得定國村的砲兵支援，並召柬埔寨和美國的空軍增援。

柬埔寨的指揮官們說過，他們已計劃從定國村向金邊以北八十哩被圍困着的磅冰鎮繼續推進。

現時仍未悉今日的軍事行動是這項推進計劃的開始，抑或僅屬一次地方性的掃蕩行動。

【金邊四日合衆國際社電】柬埔寨政府發言人今日說：共軍曾對金邊外圍防衛圈的兩個柬軍陣地，發動一次砲轟和一次地面進襲。

該發言人說：這兩宗分別發生於金邊東北偏北十五哩和東南偏東十五哩的襲擊事件，是星期二晚和今日較早時。這是所部署在整個柬埔寨國內發生的唯一兩次戰事。

他說：在該次地面進襲中，有一隊實力未詳的共軍，向金邊東北的高士倫鎮政府軍陣地推進。

有關這次進襲事件，祇獲悉甚少細節，亦未有傷亡報導。

## 聯大通過修正提案 以阿恢復和談 停火延長三月

【聯合國四日法新社電】聯合國大會今日通過一項經過修正之亞非國家提案，該案要求以色列和阿刺伯國家與聯合國調解人查寧恢復和談，並把停火時間延長三個月。

這於昨日由法國提出的修正案是依據一九六七年十一月通過的第二百四十二決議案，該決議案要求以色列軍撤出其佔領的土地，並承認該地區之內所有國家有權在它們疆界之內和平生存，作為持久公正和平的基礎。

在今日的會議開始時，塞內加爾代表波爾說，原議案的共同提案人塞內加爾和賴比瑞亞兩國接納法國的修正。

該議案並請安全理事會採取實施，保證其第二百四十二決議案的實施。

今日的修正案是於五十七對十六票和卅九票棄權當中通過的。

## 星加坡自明年起 禁一切香烟廣告

【星加坡四日合衆國際社電】今日此間宣佈：政府通過一條議案，自明年一月起，禁制在一切媒介上，作香烟廣告。

是項法案將於明日送

## 義執政黨報透露 將承認毛共政權

【羅馬五日法新社電】義大利社會黨「前進報」今日在其頭版報導中說，義大利政府將於週五格林威治時間下午三時正式宣佈承認中共。

據該報說，中華民國駐義大利大使許紹昌於星期三日被召往義大利外交部通知其承認北平的消息。

該報說，這項承認將以加拿大承認北平的協議為基礎。

## 印尼外長謬論 贊成兩個中國

【耶加達四日法新社電】印尼外長馬立克今日說：印尼不會反對中華民國和中共都成為聯合國的會員。馬立克在過去曾強調不可能有「兩個中國」的存在。但最近他已提議祇要中華民國不要求代表整個中國，中華民國是可以保持其在聯合國的本身地位的。

## 美中期選最新結果

參議員卅五席：民主黨廿一席 共和黨十一席 無黨派兩席

衆議員四三五席：民主黨二五四席 共和黨一八零席

州長卅五州：民主黨二十州 共和黨十二州

## 林賽最性感 妻子好同意

【紐約四日合衆國際社電】紐約市長林賽的太太說：她完全同意倫敦「每日素描」報在描寫她丈夫時稱之為「全世界最性感的男人」的說法。

她在與她丈夫啟程赴倫敦作為期五天的私人訪問前在機場對記者說：「我完全同意。沒有人問起過這件事，但可能我曾對他們這麼說過。」

## 日製調頻接收器 輸美需徵傾銷稅

【東京四日時事社電】日本通產省關於美國關稅委員會昨日裁定日本製電視機用的頻率接收調諧器，在美國國內降價傾銷，使美國該業蒙受損害一事表示說：美國商業部的這項裁定，將使日前被美國財政部停止關稅評價的彩色與黑白電視機，及電容器等關連商品，也受到降價傾銷的裁定。正式被判定有傾銷之嫌的是電視與收音機用的頻率調諧器，此種調諧器，去年對美出口達一百七十七萬個，約值二十億日元。

又美國電器商均依賴日本製頻率調諧器，因此，如果停止進口，則最受影響的還是美國電器廠，並非日本的產業界。至於可能受到影響的是美國財政部已決定停止關稅評價的日製彩色與黑白電視機及電容器，也可能被判定為降價銷售而停止進口。

## 最性感嬌娃

圖為準備拍片的女星珍妮漢利，在倫敦「每日素描」主辦的「世界十大性感女性」中，壓倒露絲惠珠和碧姬芭鐸名列第一名。（合衆國際社無綫電傳真）

## 人生哲學 嘆足世界

風道骨……梳打餅干，其味無窮。而且，……餸，芽菜節瓜，白水煮滾。……一世人如此，我夫但能食過一餐便飯，食……短幾年命都……到我口都淡晒。呢條友都可……

頂，做到這個角色，在香港來說，用句俗語來形容，可謂集百「衰」於一身，舉個例說：一已經買定賀禮，專誠送到府上，再趁這機會聯絡一下交情，試問，你這個主事人訂酒席時，……

## 英國的煙花節

文博

到火藥味。」隨派出軍隊在十一月四日午夜往搜查國會的土庫，搜出炸藥，佳富基士與其他八名主謀者被拘處死刑。……會把卵在牠們的窩……。有些卵小得要放在顯微鏡底下仔細瞧，小些卵則大得像棒球。參……

快樂 總統 金門 今第二週 英俊巨星 孟甘穆 利活 主演 打死不離親兄弟 影評讚美 主角好身手 拳拳到肉！ Alive or Preferably Dead

龍虎金剛 新創舉！ 西片八院大聯映 奇雄巨構！氣象萬千！戰鬥搏殺片之代表作！ 李雲奇 里夫 占布朗 主演 EL CONDOR

明天獻映 THE PRICE OF LOVE 愛情的代價 泰迪羅賓 秦萍 影迷忘不了秦萍歌迷要追隨泰迪 一對廢人的殘愛！ 愛是貢獻 愛是享受 是犧牲 還是痛苦 邵氏出品 SHAW SCOPE 導演 吳家驤

影壇黑幕大暴露！ 轟動性大事 新樂英英國新美柴金 都都京華民台宮灣 今日隆重公映 青山 參加演出歌唱 文藝歌唱鉅片 名曲多多 我要你 李香君．柯俊雄 彩色 潤銀幕 金馬影后 葛香亭 沈殿霞 雷鳴 葛小寶 編劇：吳桓 導演：湯生

東方 凱聲 今天盛大獻映 每天四場 一點半 二點正 五點十二 九點半 九點正 霍士公司傾力攝製超級戰爭大名片 亦狂亦俠英雄戰史留名 亦英亦將虎長 第二次世界大戰 PATTON 鐵血將軍巴頓 佐治史葛 飾演巴頓將軍 場面偉大 卡路馬登 飾演布萊德雷 演技卓越 橫行歐陸，戰場神鬼！ 殘指揮破除隊反為勝敗！ 作戰勇兵用神如口惡人敢如粗香滑語！

驚人消息！医葯界大發明 震動全世界！ 婦女寶物 婦寶 面世了！ W-Needs 花枝一十三人女 婦女生理靈藥 世界獨一無二 改善夫婦感情 促進家庭幸福 一經使用「婦寶」即有新婚洞房之夜一般愉快感覺。緊迫充實，確是妙不可言，保證藥力溫和。無色無味不傷皮膚，無副作用，更能消除異味。各大藥房均有代售 每瓶零售價港幣十六元 *詳細說明書函索即寄* "W-NEEDS" A FEMALE TREASURE 婦寶 W-Needs TRADE MARK 總代理：新康公司 九龍尖沙咀麼地道六十號半島大廈八樓E座 電話：K-667382

前上海六合路太和大樓粵籍治白蝕鵝掌瘋灰指甲權威 七十高齡 專科老中醫師 歐威廉 有國府合格中醫執照 有史以來最成功之白蝕專藥 當你百醫無效時 請來一試方悟今是而昨非相見恨晚 利便工友星期假日照常候診 白蝕即癜瘋 在一片增價聲中，特減收半費十天，雖難影響張風，亦聊盡濟困扶危之心而已。 鵝掌瘋 灰指甲 肌膚發生白斑，日漸擴大，延及首面，眉髮皆白。患此者施用本劑絕對有效，在民國卅五年已得國內之首都中央醫院採用臨床實驗，認為確屬有效，有該院主任醫師發給書面證明，可供檢閱。及國內外無數患者治療之大批謝函。全世界唯一具有準確性之治白蝕專藥，成績輝煌，保持世界最優榮譽卅二年，在世界各國未有更好之特效藥發明前，永遠保持此光榮紀錄。 手掌及指間作癢，皮肉隱藏水泡狀脂水，不斷褪皮，日久則掌皮枯燥汗腺閉塞，容易爆裂，倘受天氣變化，或受某種食物藥物之刺激，可能引起發炎紅腫化膿，多數指甲隨之變質，灰厚或離肉，患此者每有愈後復發之慮，本人用獨有秘方標本兼治，雖多年久患，百醫無效者，保證根治，永不復發。 奇難皮膚頑症 頑癬 綉球瘋 即腎囊痕癢脫皮 雖患一二十年限七日痊癒 日久起硬殼見血 永不復發 歐威廉以根治白蝕及鵝掌瘋而享譽國際卅二年 診所：香港東區波斯富街二十號三樓近紐約戲院謝斐道口 電話：七七二〇一五 早十時至六時候診

潘柏 老牌中醫民間頑疾驗方專治胃病哮喘久咳頑強風濕 診症時間 上午九時至一時 下午三時至六時 晚八時至十時 在九龍彌敦道三四二號A座三樓 金仍收元旦前診金

專科中醫 喉 吳景雲 擅 喉痧 喉癬 喉癰 喉瘡 陰虛 喉爛 雙單 喉症 無論症狀如何危險，均必收效速愈，保證根治 館址：九龍油麻地三角街十八號三樓 分行對面先施公司 電話：K八八一二二九四 若非確有特長 安敢獨醫一味

痔瘻 苗樂天醫 精一科 全港獨一 新法 無痛新法 苗樂天 醫法獨創 保担滿意 痔血 脫肛 不用割治 電話：K八四三二四二

善補靈藥 外 知道 施 妙不可思議 本固體壯 元培 各大藥房有售

分類廣告

工商晚報
中華民國五十九年十一月五日 星期四 農曆庚戌年十月初七日 第五頁

## 漫畫館

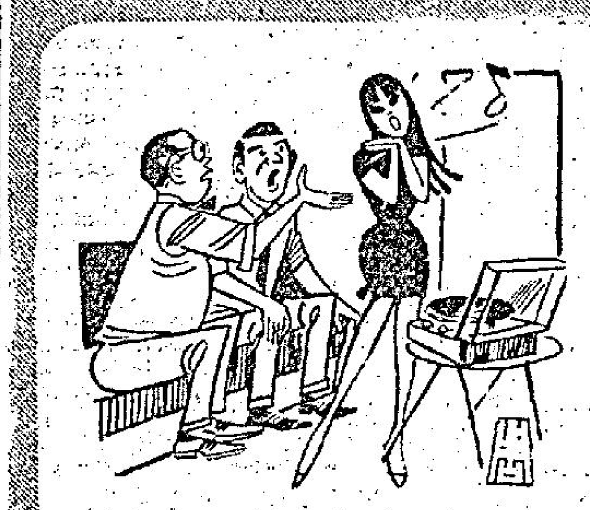

請勿見怪，小女學唱歌
周行

## 女性的寵物——戒指

女人經 手音

二月：風和日麗，乍暖還寒的天氣，一如懷春少女；這時候最適宜戴紫水晶。它又有「相思石」的美名，戴上這種寶石的人，一定能使你富於羅曼蒂克，充滿詩意。

三月：黃梅時節的三月天，杜鵑花遍佈山坡上，適應這季節的寶石戒指，非藍水晶莫屬。藍水晶代表的性格是平穩與高貴，如果你是這個月生辰的，不妨買一個戴戴，但價錢比較貴，通常一枚值五六百元至千元。

四月：宜戴鑽石戒指去配合這明艷的嬌陽。鑽石代表的性格是純潔無瑕，蘊氣活潑；也象徵着堅貞的愛情，人們在一生最幸福的日子裏（結婚），多採用鑽石戒指。

五月：仲夏天氣，驕陽似火，戴子母綠石，翡翠戒指，能使人能日生涼。草綠的翡翠石，代表了溫柔和幸福。

六月：炎暑時節，太太小姐們在這時候多半愛穿白色衣服，為了配襯服裝顏色，最宜戴珍珠或者月光石了。月光石代表健康、長壽和富裕；先生們，奉獻你一個意見，送一顆月光石戒指給你的太太或戀人吧；月光石在嬌艷的陽光照耀下，顯得晶晶的，中間還出現一條五彩繽紛的彩虹，像在暗示你們攜手共渡天橋上。晚，在銀的月光下樣，它又瑱滿了羅曼克，粉紅色會給你們帶來一個粉紅色的美步。

七月：天美的節日，代表着天上佳期，人間七夕；這是牛郎織女相會的好日子，只有紅寶石才能突出這喜慶的節日。紅色代表着深厚的愛情、仁慈與熱烈。採用紅寶石戒指最適宜的了。

八月：對香港來說，還可說它是仲夏的月份呢！在這個「天上月圓，人間秋半」的日子裏，戴黃瑪瑙是最好不過了。黃色象徵了富貴，而瑪瑙石表示性格溫柔、堅定。

九月：秋高氣爽，月白風清，水天一色，在文人筆下，它是最可愛的日子。這季節中，最好戴一顆藍寶石戒指。藍寶石象徵沉厚道。

十月：過去的貴婦們就很喜歡戴它。在南方氣候的香港，天氣並未轉冷，祇是有點冷意吧了。為了配合天氣的轉變，最好戴有光澤的閃光銀山。它代表了樂觀、安詳。

十一月：菊殘橫月，瓶菊含霜，在萎冷的天氣中，最適宜戴的是黃水晶石。黃水晶顯示友愛，希望與純潔。如果你的愛侶遠渡重洋，你就買一顆黃水晶戒指送給他（她）作為紀念吧。

## 人生哲學 嘆足世界

老光 叔平

阿霞將一杯牛肉茶，遞到面前，老婆雖然對我好，但尚未做到如此之地步。最多煮好早餐後，叫一聲食早餐而已。不過阿霞俾一杯牛肉茶我飲，可能別有用心。我記得打完仗之後，識得一對夫妻，個老公係廣東人，但打仗之時入咗內地，娶個四川女。總見佢講，日日都煮好嘢俾佢食者，若果唔係西洋參雞湯，就係鹿尾羓。但整鹿尾羓之辦法好奇，只在飯面蒸熟。我個老友記，食飯之前一個骨鐘，必先進食補品。

雖然佢食得嘢好，但係個人依然如瘦骨仙，正式仙風道骨，面白，但係佢之瘦與道友之瘦不同，道友瘦成面黑黑者，但同我熟咗後，有一次突然問我曰：「木叔，你一個月幾次？」我曰：「好難講，大概十次八次度啦。」佢曰：「點解你嘅屋企，我由在四川結婚到現在，除咗每月停幾日之外，未曾停過。呢的野，好似食飯一樣，不能一日無者。」佢嗰講真係嚇親我，唔怪得佢呢個人仙風道骨矣。

飲牛肉茶之時，佐以油餅，芽菜笛瓜，白水煮粥。而且更有阿霞服侍，一世人如此，過，做風流鬼，短幾年命都有所謂矣。一個人，人生在世，要識嘆世界者，倘若唔識嘆，則做人亦有乜意思者也。

我識得個世伯，年已六十幾，在所謂風燭殘年，但而且重心臟病，醫生話過，佢要當心，隨時可能會瓜得者。因此佢唔出去做嘢，坐喺屋企，朝朝六點零鐘，日日除咗睇報紙，飲茶外，無所事事，然而佢收租亦可個月收幾千銀，但係唔識食。一餐兩個雞蛋，一碗粥者。

我去佢處食過一餐便飯，食到我口都淡晒。呢條友都可算唔識嘆世界矣，重有幾多個人話病得好重，去睇醫生謂：年命，何必咁悭？記得有一個人話病得好重，醫生問佢曰：「你鍾唔鍾意飲酒？」佢話唔飲酒。「你食唔食煙？」佢又話唔食煙。「鍾唔鍾意玩女人？」佢又話唔。佢又話佢之生活好正常者，醫生對佢講曰：「照你咁講，死咗唔係一樣，又何必醫病？」此乃我做人之哲學者也。一生人總對未玩過一次，點知道醫生對佢講曰：「唔需要嚟緊張，唔發心臟病，亦會神經失常者。」

## 香港地

## 茶樓職工嘆才難 樓面部長月入數千

魯民

本港飲食業，蓬勃發展，從捧點心、細路、潔淨、樓雜、樓面以至部長等各位職式人才需求殷。由於茶樓酒家之開設，「五步一樓，十步一家」，致形成了人手不足的現象，所以一個樣相生得稍為整齊的青年，而談吐又過得去的，是很容易躋身於飲食業的。目前茶樓酒家，點心妹、樓雜、樓面部長等人材也更缺乏，原因何在？

點心妹，大多是十來歲之間的少女，近年來這類的少女，多已被工廠吸收，當如針織業、假髮業及電子業等，大多是少女的天下，雖然工廠工作較為辛苦，（如要說辛苦，茶樓何嘗不然），但收入不俗，一個普通少女，學得一技之長的話（以針織業為例），每月賺五、六百元絕非難事，試問：在茶樓酒家有否？

一監僱便於白領，還是鐵一般的事實，而樓面只工作時間長，收入與一個實習員相去不遠，且也是五六百元之間，還與監領晉升機會不高（監領有很大差別），技術有階級，係如對工作有點心得，又有現金調動，大可以開小型工廠，做做其小老闆，這種例子，觸目所見，多的是）。

至於部長（指茶樓部長）——曾經有過這樣一件事情：有兩個部長聽候聘用，一個二千五百元月薪，另一個則一千元，可是：老闆寧取前者而放棄後者，此無他，睇得而已。做部長不但要交遊廣闊，口才來得，而且還要恰得時勢，睇風頭，做到這個角色，在香港來說，用句俗語來形容，可謂集百「僞」於一身，舉個例說：一間酒樓，二樓，三樓，四樓各有一個部長，四樓夜夜酒筵，座無虛設，而三、二樓則人影家家，那麼，這三、二樓的登事部長，隨時準備「掛定」可也，因為老闆知道這種情形，一定會認為四樓部長使得；而三、二樓部長唔使得。酒樓生意，大多全靠酒席，酒席唔得，生意仲要做乎，所以上文所說，老闆寧要三千五也不要一千，就是這個道理。

說開了部長，也順便談談此行的情形。做到部長，為了要表現自己管理下的酒樓有聲有色起見，一定要爭取酒席，如何爭取，還要看「人面」，「人面」夠，捧場客多，自然客似雲來，但——如何才能做到「人面夠」，那就要費點心思了。招呼一般茶客（或企客）打交道與，從時間中爭取感情，日子有功，人家新居入伙或拜大壽，或有其他喜慶事，還未決定在那處擺酒設宴，可是部長……

## 盆栽

## 寒流季節 保護花木之法

小康

近幾天由於冷鋒侵港，早晚間有些涼了，過着陰天與，為生活奔忙的途人，大部添上了禦寒新裝。據天文台報導為寒流南下，籠罩了整個華南沿岸，這也預兆着冬天到了，天氣也會逐漸寒冷了。

冬季裏人們要換上冬裝以禦寒，天空中翔的鳥兒，會飛向溫和的地方去過冬，待明春再飛返來；那些養在室裏的熱帶魚，也需要人工保溫，然而非冬季性的花卉類則更需要保溫。尤其是熱帶性植物，如果不事先加以保護，往往會在寒流的侵襲下而死去。

許多在秋天播種栽植的花，在現在正是漸露新苗，欣欣向榮之際，可是那凜冽的寒風所到之處，弱小的幼小生命，怎抵受得住？故此，我們必須施人工保護，亦即為給它們穿上多衣，以渡過酷寒的冬天。

保護的方法茲簡述如下：

一、用乾燥的稻草，將花木的枝包扎起來，再用細繩綁，不妨包，特別是與土壤接連之莖部，厚些。

二、若是盆栽植物，除其枝包扎起來外，盆內泥土面上，也得鋪上一層稻草，可防備冷風。

三、在北方築一屏障，遮擋北風，可保適當的溫度。

四、澆水施肥都要減少，若每天都要澆水者，要隔三至四日澆一次；施肥在冬天僅一次已足夠了。

五、翻土：冬天來臨，一些昆蟲類都跑到土裏去過其「冬眠」了，這時候是最佳消滅它們的日子，藉着翻土的機會，平時難以找到的蟲兒，皆逃不過這劫數，你倘仔細的將它們請出來毀滅掉。然而，有些昆蟲業已在泥土中產下了卵，於是在翻土時應特別留心檢查，別放過了它們，就是最好的可靠法子；一方面挖鬆泥土；一方面噴射殺蟲劑來消滅之。

六、除雜草：大部份雜草都是一年生的植物，冬季一到就會枯死去，但也有些不會死去的，為了保存土壤養份，減少過量的消耗，應着手拔除雜草，有些至冬天即死去的草兒，往往它們的種子已掉在土裏，越多後待春風一吹，又會生長了，所以在翻土工作時，把種子翻出來，一來可以讓其在冷空氣中凍死，二來亦可將它揀出毀掉。

栽植花卉雖然有些麻煩了些，但是這卻是陶冶性情的至上方法之一，也可以藉此機會做些小小的運動工作，例如翻翻土，搬下花盆，按時澆水施肥，修剪花枝等等，讓緊張刻板的生活，有個正當而冶情的寄託與調劑。

## 從面型看性格

魯炳

一位素以能由一個人的面型而看出其個人性格的女星相家最近在一篇撰文中指出，人類面部天生的形態共有七種之多，計為橢圓形、三角形、倒三角形、方形、長方形和圓形。而其中最合理想者就是所謂「鵝蛋形」，但在性格方面卻不是最好的，現將之分別說明以供讀者們參考和引証。

一、橢圓形臉孔的人，看起來很有生氣，可是他在性格方面卻是鍾疑善變，雖易致富，但其長壽者甚少。

二、顱頂濶而下頷尖者，好像一個尖端向下的三角形，他會是一個有思想的人，成名雖易，富貴難求。

三、下頷濶而顱頂尖者，像一個尖端向上的倒三角形一般，他的性格頑強而固執，但對女人卻馴如羔羊。

四、臉龐圓得像一個皮球，他是一個樂觀而且感情豐富，勞心勞力者。

五、方形臉孔的人，是一個有機智而富活力者，對外頗有忍耐性，易於致富，但成名機會不高。

六、長方形臉孔的人，多數是一個勞心勞力者，性情比較直率。

七、額部向兩邊高聳，宛如菱角的人，多富思想，有理想，成功者會比失敗者高出好幾倍。

若要進一步的分析，可再從其前額，口鼻，下頷等部份，配備着前述臉型以觀察其人的性格，便可更詳盡地看出其性格了。

一、高而濶的前額，近眉處更為突出，是有理想而富於口才的，額高人一等者，常居於指導和設計的地位，但往往缺少實行的能力。

二、前額低，而有凹陷的條紋，大多是飽學而且經歷過風霜而多愛感者，在他的一生中，注定他常有不如意之事，要等他去解決。

三、雙眼張開濶大，黑白分明，眸子有神，態度溫文的會是一個正直、誠實而有創作能力的人。反之，三角眼者大多都是奸詐之輩。

四、兩眼半開，彷彿醉眼朦朧，其人深沉好思，且多疑慮，常常懷疑別人或是批評別人，而其眼睛又很小者，則會是一個極端「怕老婆」的人。

五、有豐滿的口，唯唇突出的，情感濃摯而易衝動，如其口部大小適中，唇亦厚薄得宜，牙齒齊整，在上得人尊敬，在下得人愛戴。

六、口小，而常緊閉者，能守秘密，出言謹慎，而有判斷力，若乎濶大之口，其人多乏自治能力，儉樸而好大「吹牛皮」。

七、下頷濶而飽滿的人，表示他很富生氣，心地敦厚，是一個在社會工作的慈善家典型，但過於肥大者，則怠惰不好作事，缺乏自制能力。

八、下頷窄的人，有恒心，好趣時尚，不善交際，如果下頷短而小或者下頷舒陷而尖削，他們大都並非樂觀之人。

## 生趣

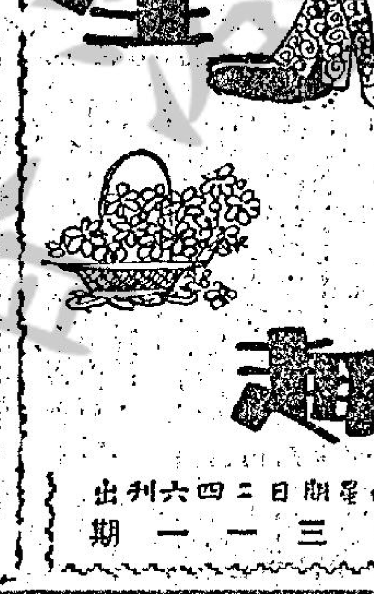

逢星期二四六日刊出 第三一一一期

## 行街買嘢 秋冬絨料

海倫

歐洲一帶盛行中庸和密實裝的女性，已遠到顛峯程度，尤其是寒流襲港後，香港時代女性，也不甘後人，中庸裝和密實裝的女性，我們到處可見到，尤其是在晚上，而且幾條套褲了。但假如裝着好穿套褲了，而且幾條搭配襯衫精美和文雅而高貴的氣質，服裝能表達幾條精美，一般顏色以淡素的顏色，較深為主，圖案方面要特別小心，以選擇衣料方面要特別小心，而質料更是在時裝設計上一個重要關鍵，所以，購買料子，不要光是崇拜大公司，有時候，那些小小商店，摸到購買貨源的門徑，那麼，料子比之大公司毫不遜色，但價錢卻便宜一半以上。位於跌油街一間金舖側門的兆氏兄弟公司，是購料添裝料的好去處。

純色特麗倫，有多種顏色，每碼十二元。英國純色絨料，時選款式，備有華麗顏色：灰、紅、綠、黃、杏、棕、淺紫色等，五十六吋封，每碼售十八元。華貴的綫花絨帶，精紋淺色圖案及時髦摩登款式，六十吋封，價錢更便宜，每碼售十四、五元，是中庸裝的最佳選料。也備有純色的多種，永遠流行的義大利人字紋，每碼售十四元。五十八吋封的英國珠絨，為縫製各種服裝之佳品，每碼廿五元。六十吋封的法國大褸料子，配季節時髦顏色，價錢便宜，質地輕軟的日本紋料，備有十多種顏色，每碼祇售十元，經濟美觀。另有精細絨薄質上乘的優美晚裝料子，請仕女們駕臨參觀採購。

## 卵卵卵 千奇百怪

全世界，每一天有多得不可計數的動物，在產卵，最大的卵是駝鳥卵，最小的卵是雀鳥的卵小似黃豆，有些卵小得要放在顯微鏡底下仔細瞧，小些的則大得像排球。多數蜂雀的卵有一顆豌豆般大，已經……

卵的形狀很多，有圓形、圓形錐、梨形及小圓石形五種。有些卵看來像一串葡萄，一種名叫蜻蛉的昆蟲，牠的卵看來像花卵，小的卵有七吋長。

那些把卵築在高處的鳥類，牠們的卵是圓錐形，因為這樣可以減少摔落打破的危險；海鳥所生的卵就是這種形狀。牠把卵生於高出海面的礁石上，由於受到其形的限制，卵本身只能滾小圓圈，故很少有滾落海中的。

卵殼有厚薄及硬軟之分，鶩處的卵殼既厚且韌，魚狗鳥的卵殼薄得近乎透明，紫魚的卵被一層堅硬如角的殼保護着。

卵的顏色也很多，火雞的卵是綠色，知更鳥的卵是藍色，野火鴨的卵是白色或紅斑，反舌鳥的卵是淺藍色帶棕斑；鵲鳥的卵是淺灰色，有光澤，亮如瓷器；貓頭鷹及啄木鳥的卵是白色；鵪鶉鳥的卵有深褐色條紋。

卵可以生在各種不同的地方，像南極，沙漠以及北冰洋的冰岸上。雌蟾蜍生卵於雄蟾蜍的大腿上，是動物界罕有的一種現象。有很多鳥類，牠們每次只生一個卵，像海鸚，鷗，海燕，燕鷗所不同於一般鳥的，是輪流的工作是夫妻們孵卵的。白天雌海燕覓食，雄海燕孵卵；晚間雄海燕覓食，雌海燕孵卵。企鵝孵卵時不用巢，牠把卵放在肛門及足之間，有個相當長的孵卵時期。

動物，一次不止生一個卵。像烏龜每次生兩個；千鳥通常生四個至五個；知更鳥生四個至五個不等，多數野鳥每次生卵個數，自四個至二十個不等；蛇，鱷魚及比目魚一次可生卵數百萬個；一隻牡蠣每年可生卵五億個，但這些卵一經產下之後，多數皆被海中食卵動物所吞食。在哺乳動物中，除了鴨嘴獸及食蟻獸之外，其他都是胎生，胎生動物的受精卵是沒有外殼的，因為它不與母體分離，直至新生命誕生，都由母體供給營養及溫度。

不論卵的大小、形狀及顏色，也不論它的孵化方式，那一天它為止，卵是世界上最奇妙的東西，因為在牠的一殼裏面蘊藏有生命的根源，換句話說，卵就是一個動物生命的開始。

## 集郵談薈

## 英國的煙花節

文博

每年十一月五日的晚上，在英國的許多地方都有舉行一種慶祝，大放煙花，這一天名叫佳富基士日，（GUY FAWKES DAY）也叫做煙花節。

起源是這樣的。當英王詹姆士一世在一六零三年登位後，他恢復仇視天主教徒，加以種種壓迫，翌年，有一群熱心的天主教徒，由卡斯比、佩斯、雷特與泰特等召集秘密會議，想推倒詹姆士，他們找到一個勇敢的教友，一個軍人佳富基士担任一種暗殺的工作，預謀在一六零五年十一月五日，英國國會開幕那天，將國會大廈爆炸，把詹姆士一世與他的兒子及國會議員全數炸死，然後去擁護他們至尊的幼女伊利沙伯立她為王，使她信奉天主教，這就可使英國再成為一個天主教國家。

佩斯先行租得國會大廈的地庫，秘密運入三十六桶炸藥，更有煤與木柴燃料準備在國會開幕時由佳富基士行事，一樣都準備好了，就等候日子的來臨。

在一六零五年十月二十六日，泰森寫了一封信，通知他的朋友蒙特伊高爾男爵不要參加國會開幕，免遭意外，誰知蒙特伊高把那封信交與國務大臣沙士斯貝利侯爵看，沙士斯貝利將那封信上的陰謀告知英王，詹姆士一世說：「我聞到火藥味。」隨派出軍隊在十一月四日午夜往搜查國會的地庫，搜出炸藥，佳富基士與其他八名主謀者被拘處死刑，從因於倫敦塔，在這件事發生之後，同時也有了一種傳統的儀式，在每年英國國會開幕的前夕，有派出一小隊兵士到檢查國會的地方，到今仍未廢除。

為慶祝英王的無恙與國會的保存，英國人在每年十一月五日有舉行一個火炬遊行，大放煙花，更爆火燃燒一個草人，當它是佳富基士。

今年乃佳富基士誕生四百週年，但在他出生的地點，約克城沒有任何特別的表示，但該城將於明年舉行慶祝建立一千九百週年，傳說該市市民已建議發出紀念郵票。

若然佳富基士負責進行的爆炸成功，他也許成為一個英雄人物，但他雖失敗，名字也常為英國人所道及，反比詹姆士一世為顯著。（詹姆士一世像是紐芬蘭在一九一零年所出的郵票）。

在集郵方面雖仍沒有跟佳富基士有關的郵票，但是有一種郵戳，地名是「FIREWORKS」（煙花），那是在美國伊達諾斯州聖嘉納的一個小城，因在當地曾有一個煙花製造廠故名。郵也有多種圖案描寫放煙花的郵票，其中最顯著的一種乃加納共和國在一九六零年三月六日所出紀念建國三週年的郵票，所見乃英國式的煙花，郵票用彩色印刷，頗為美麗悅目。（上期製檔今期郵票，合更正。）

## 奇難雜症

## 合桃白果能止夜尿

任卓琪

夜尿症（即遺尿），古稱「尿床」，小兒多患之，亦間有年達十餘歲，甚至廿歲以上亦如此。患者日間排尿正常或較頻，但在夜睡時，每於夢幻中或無所覺而遺溺。故在年長兒童患此，每感自卑，影響心理，影響性情，使成孤僻，神經衰弱，神經過敏等。本病又常為發育遲退，此外，病後體虛，年老性機能衰弱，本病的原因，照中醫學的理解，是腎氣虛冷而起。我國醫學名著「內經」有說：「膀胱不約而遺溺」，此與近代醫學謂膀胱括約肌發弱之理解，亦正相同。至於其他原因而引起者，包皮過長等，亦有寄生蟲之刺激，膀胱結石等。

遺溺的病狀，如屬二三歲以下不懂事的幼兒，尚非病理；但如屬四、五歲以上的兒童患此，便有問題了。治療之法，首先在晚餐時，應禁戒寒涼湯水，睡前勿多飲水份，並於就寢前排尿。消極補救之法，是注意於睡後三小時遺溺的可能，應於是時喚醒使之排尿。至於其他病因引起者，最簡單之辦法，莫如食鹹合桃肉作口果，可獲根治，且當滋養。

合桃：原名「胡桃」，肉內含脂肪、蛋白質、糖類，又含鎂、錳、鋅、磷酸鈣、鐵質和維他命A、C、E及G等，為豐富營養食品。性能補腎、暖腰膝，治遺泄，化虛痰，並能潤肌膚毛髮，又以形如腦狀，常能補腦。皮能斂濇，故食時不宜去合桃衣。食法先用鹽水浸後，入鍋蒸十數分鐘，取出曬乾，或用文火炒至乾脆，時起作口果。

又據史籍記載，庚子義和團之役，八國聯軍荷蘭公使克羅伯氏，久患失眠症，清廷大臣李鴻章，曾告以吃合桃糊可治，克氏如法食之，一月餘，失眠症遂告消失。

白果：又名「銀杏」，有強烈收澀性能，連殼煨熟或炒熟後，去殼、衣，去心食之，連吃二、三十顆，有止尿的特殊功能，故古之朝臣上朝，僧人打坐，每苦溺急，即食煨白果以忍尿。又今之巡遊飄色，經三、四小時而不必排尿，亦同此法。此外，驗方劑，可用「龍壯固腎湯」，方用：生龍骨三錢，山萸肉一錢半，菟絲子一錢半，桑螵蛸一錢（鹽水炒），外菖蒲五分，生牡蠣三錢，柏子仁錢半（鹽水炒），淮山二錢，白蓮鬚錢半，熟地黃三錢，防黨參錢半，益智仁七分（鹽水炒）。此方藥量，適用於小童，成人則須加倍。

## 萬事通信箱

## 唔領兒童身份證 將來有乜嘢麻煩

萬事通先生：

茲有敝親戚女性，四十餘歲，在十餘年前，由內地來港，不久與A君同居，生有一子，今年已十一歲半，有出生紙，但在五年前，因夫婦意見不合，協議分居，子歸女方撫養，且鞠有分居字為據，迫至前半年敝戚另與B君同居，其子現已就讀私校六年班，現擬改向政府領取兒童証，據說已會多方進行，均無結果，故特請函請教：

㈠此子改換姓氏有無問題？原有出生紙有無作用？

㈡要向何機構進行辦理？要何手續及証件？

㈢如無兒童証，將來升學和領取身份証時有甚麼問題？

以上各項問題請盡早在貴信箱欄指示明白，俾所遵循，為感，此頌撰安。

讀者求知人上

覆求知人讀者：

㈠原則上是很困難的事，尤於該小孩的姓氏是他從前父的姓氏，事實小孩子本身並沒有任何不對的地方，需要去改姓，此不過是家長心理認為需要如此而已，假如你的親戚真的需要改換小孩子的姓氏，那麼，她首先必需到港島銅鑼灣裁判司署九樓，社會福利署內申請辦理收養手續，此一手續，需要前父母同意將該小孩轉移與現時的父母，在簽署之後，現時的父母即成為小孩合法的父母，屆時即可以將其改姓，這是在乎小孩子前父母的問題了。故此是一項較困難的事。至於原有的出生紙，當然有作用，因為它是証明孩子在本港出生的証件。因而亦可說是重要証件之一。

㈡已在前一問覆中答覆。

㈢假如他已是領取兒童証的年齡，必需申領兒童証，因為此一証件是証明小孩子現時居留在本港，假如沒有此一兒童証，將會很困難去証明他正居住在香港？將來升學及領取成人身份証時，如沒有兒童証將會較麻煩的，事實上，成人証及兒童身份証都是証明某人是本港的居民，所以不領取兒童身份証，與不領取成人身份証的後果將會是一樣的。

萬事通

歡迎來問 有問必答

園地公開 歡迎讀友 惠賜鴻文 請勿抄襲

## 女星的「銅床熱」

若干英國女星於夜間很早便上床睡覺，因為她們都搜集有維多利亞女皇時代的銅床。

性感的哈素是第一批跟着這個搜集銅床潮流先進的女星之一。她買了一張大銅床，但發覺它實在太大了，她的睡房不能容納它，因此她便四出找尋另一張適合的銅床。

這些「銅床熟」女星說，睡在這種床上是最佳的享受，其舒適的程度，是難以形容的。

這種床是否真是十分舒適並非廠商所關切的，但可肯定的是，搜集銅床的消息是他們的好消息。

顯然，他們是不會放過此大好機會的。

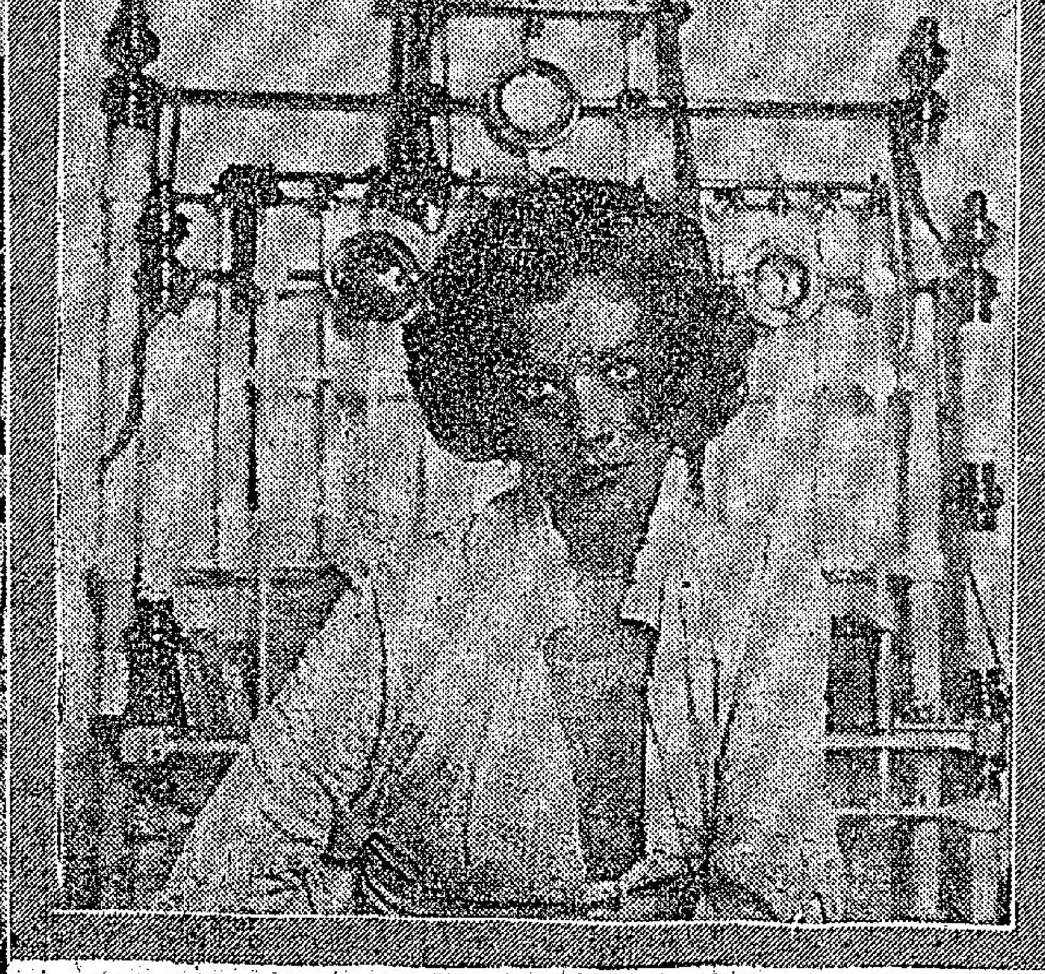

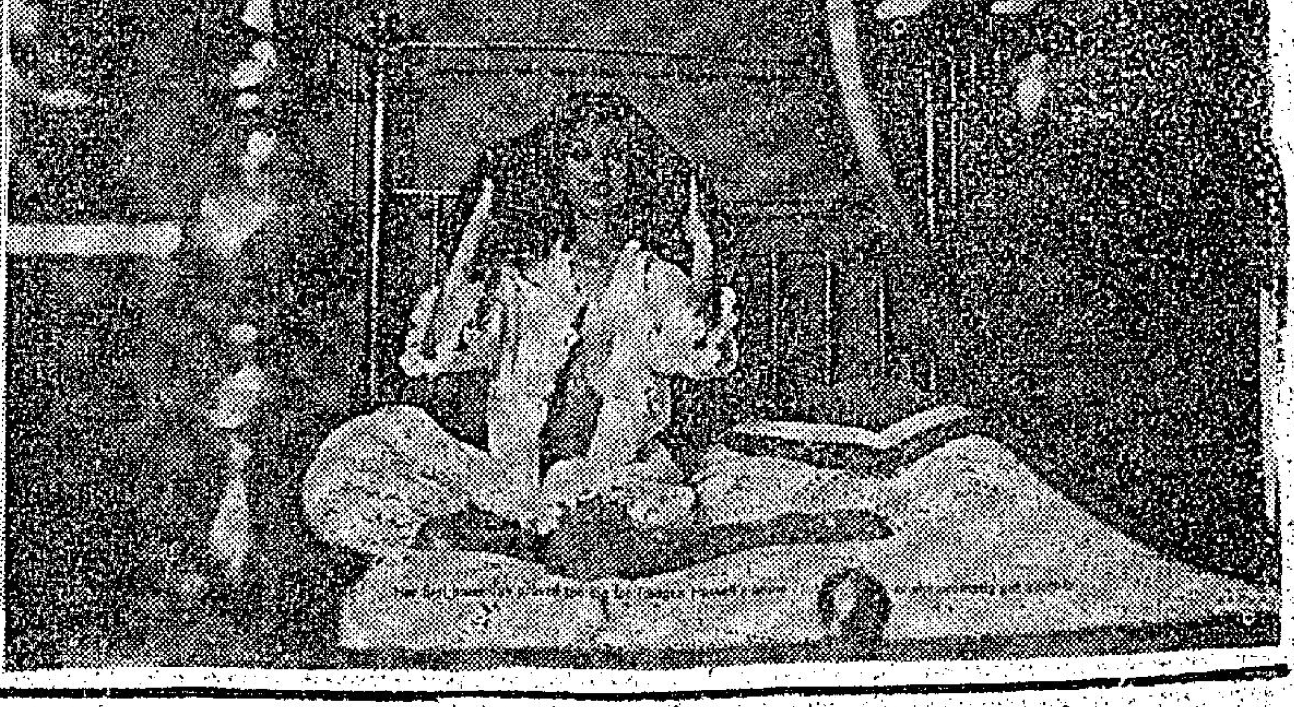

診所：香港東區波斯富街二十號三樓近紐約戲院謝斐道口。早十時至六時應診 電話：七七二〇一五

# 古柯鹼——一藥力霸道的麻醉劑

·司允·

在南美洲，一個多月前，秘魯方面的警察在一個接近秘魯土人聚居的未開化村落邊緣，救起了兩個心力交疲的中年人。他們有氣無力地向警方人員表示，他們是南非探險家，為了搜集秘魯未開化土人生活而來的，但是在未進入該地區之前，他們誤吃了一種樹葉，竟使他們上了癮來，一天不吃就一天不舒服似的，如是者一連吃了一週，他們覺得身體疲倦不堪，心力交疲，要不是秘魯方面的警察及時將他們救出，說不定會死在荒漠中。

在這兩名探險家的指引下，秘魯方面的警察找到了這種富有神秘色彩的樹葉，並請間給植物學家及醫學界人士作為研究的對象。經過他們一段時間研究的結果，證明這種富有神秘色彩的樹葉，名叫古柯葉，是一種慢性的麻醉劑，人們吃了它，會好像吃嗎啡一樣，會上癮的，長期服食，則會使人心力交疲。

據植物學家稱，古柯樹是一種大約有五呎高的灌木，它的葉子，是含有一種慢性的麻醉劑的叫做古柯鹼，這種植物大概生長到八年至十年便會枯死了，中美洲及南美洲一些國家如秘魯、巴西、哥倫比亞那些人跡少到的地方是有此類植物生長，但為數不多。

植物學家及醫學界人士在作進一步研究所得後，發覺有關這種古柯葉的記載，早在幾百年前，就有過，最早的記載是在一五三二年。

當時有一隊西班牙的探險家往秘魯探險時，征服了一個秘魯的部落，他們在這個部落的土人財富，就是一種古柯葉，當時感到奇怪為何秘魯土人視此為寶物呢？經細究下，發覺此種古柯葉吃了有提神醒腦之功，且可驅除睏意。於是這些西班牙人，乃準備將之帶回歐洲，但是卻在途中發覺有一些同伴因吃多了此種古柯葉以致疲乏不堪，最後更因中毒深了而死亡，於是這些西班牙人乃將這批古柯葉全部拋往海中。

在十七世紀初年時，歐洲人在巴西處又發覺中發現此種古柯葉有些麻醉劑的成分，乃將之提煉成為一種毒品，並將之輸入歐洲，一時成為走私者用以暴利的毒品之一。但是由於吃多了會使人中毒之故，所以不久已沒有人敢再吃這種毒品來刺激神經了。

至十九世紀初年，醫學界人士經過研究後，由古柯葉中將其麻醉劑成分古柯鹼提煉出來，成為一種用在醫學上局部麻醉的藥物，使用在鼻疾、耳疾、喉疾和結膜手術上，不久且應用在拔牙的麻醉方面。

但是使用了一個時期後，醫學界人士又中止使用它，因為稍後發覺當一個人嗎啡用得過多變成意志消沉時，如果以古柯鹼給他，確能使他感到心情上的舒暢和精神上也會興奮起來，但是最可惜者乃是古柯鹼中含有相當猛烈的毒素存在，不時有中毒的例証出現，曾一度使幾名醫生亦因此而引致自殺，後來由於醫學界人士發明了用別的麻醉藥來代替，於是古柯鹼由那時起不再為人使用。

科學家進一步研究後認為，古柯鹼只對生活的組織有毒，而對於神經系統，特別是對末梢神經卻有一種溫和性的反應，那些急性中毒的死因，是由於對骨髓的作用暫時間所造成的，而事實上古柯鹼的可怖不是在於暫時間的死亡，而是在長期使用而成為習慣成性的嗜好。

醫學界人士指出，古柯鹼是一種藥力很猛烈的麻醉劑，最初是使人陶醉，精神奕奕，但稍後習慣了則會使人意志消沉，心力交疲，更會使人體惡化下去，有局部麻痺的感覺，如果不立即就醫的話，可能引致半身不遂，且目前不少地方都視此種古柯鹼為一種違禁品。

## 最富有的牛仔歌星

舒適

「昨天的夢想，今天的現實」，這是為西部牛仔歌星畢奧雲（BUCK OWEN）的寫照。當他初出的時候，一個好朋友對他說：「你要做你所想做的事，而且立即去做。」經過多年來的奮鬥，結果他得到了努力的果實。今年八月十二日是他四十一歲的生日，金錢、名譽、地位全部有了，在這二十年中，他由一個文員的兒子而做到幾間公司的東主，但他的成就不祇是得到金錢和名譽，而是將一種難登大雅之堂的音樂變成現在美國音樂界中不能缺少的一環。當時無論無綫電台和電視的主持人都以為「西部牛仔歌曲」是低級趣味，祇配在一些天才表演中演出而已，但現在他們的想法已經完全改變了，這是畢奧雲的功勞。

在舞台上畢奧雲演唱牛仔歌曲，說西部的土諺和笑話，好像是一個典型的西部人物，但實際上，他是一個在音樂界中口才最好的諧音天才，他也十分勤力閱讀書報，而且吸收力很強，無論對音樂知識或世界大事都瞭如指掌。

在理財方面他也有一手，他不祇是一個富有的牛郎，而且在美國而言，他也是一個成功的商人，此君歌唱是如此的好，而理財也如此的精，所以能夠日進斗金，使財富一天比一天多，而且一天比一天再加厚利呢！所以畢奧雲的表演不祇是為興趣而已，他實在最感興趣的是如何增加他的財富，很多成功的歌星和藝人都聘有私人經理或理財專家為他們服務，但畢奧雲卻沒有，他全部自己擔當，祇有她的妹妹幫忙罷了。

他的總部設在碧加斯菲爾，在那裏有六十個職員，每人都很敬慕他，因為他的要求很高，他要所有的職員都是能幹而誠實，所以職員們都說他是一個全美主義者。他的「畢奧雲投資公司」今天有四個電台，四個牧場，在碧加斯菲爾有各種的物業，一間旅行社，一間價值三十五萬美元的錄音室，一間價值數百萬元的出版社，在七十七個電視台有他自己的特備節目，一間人事管理的公司，一間廣告公司，一間公共關係公司，和在一間全美最大的「藝人代理」公司OMAC中佔有大的利益。

當他十四歲時，他已從事歌唱了，到一九五一年他和家人移居碧加斯菲爾，他一面在夜總會中工作，一面儲蓄，後來便買進一個電台用來推廣「週末舞會」這節目的，後來重回故鄉組織樂隊，這時「首都」唱片公司開始留意他了，便為他錄了唱片，他因為有自己的電台來作宣傳，所以很快便為人們所認識了，此後他便跟樂隊作全國旅行表演，每行竟有二百八十天，是在過着離家別井的生活，也可說苦心孤詣了，但財富卻滾滾而來，直至一九六三年他才走紅起來，而到現在，他絕無疑問是最富有的西部牛仔歌星了。

畢奧雲是最富有的牛仔歌星，「昨天的夢想，今天的現實」就是他的寫照。

## 睡眠不足會影響體重嗎？

衛生信箱　賈博士

問：弟今年卅五歲，身高五呎六吋，體重才一百零七磅，由於我自覺很瘦，故我曾往看過醫生，醫生著我多吃一些維他命丸，但我吃了一個星期仍未見有何功效，故現時已中止吃它。

在近這一兩年來，我沒有什麼大病，只是偶然間有些發燒而已。我現在有一些問題想請教一下：

㈠我每天晚上要到十二時才能入睡，但往往睡到早上五、六點鐘就會醒來，想睡多一點時間也不可以，有時我索性睡在床上等天亮，我曾試過用安眠藥幫助入睡，效果很好，但聞說長期使用對身體有害，是嗎？

㈡我已有未婚妻，她身高五呎五吋，體重一百二十四磅，會不會太肥，我和她結婚合適嗎？

㈢我這樣瘦的體重，結婚後會有孩子嗎？

㈣弟的性慾很強，每隔一晚就要自瀆一次，請問這對身體有害嗎？

㈤我的胃口和別人差不多，為何我不會長胖一些呢？

㈥請問我要增肥一些可有什麼辦法呢？

㈦我覺得胸部不夠濶，有什麼辦法增濶一些呢？

若卓子寶君

答卓子寶君：

㈠長期使用安眠藥幫助入睡，對身體健康有極大影響，再者時間一久，安眠藥在你體內起了一種慣性作用，服食會越服越多，這會嚴重影響身體的，故你還是要充分睡眠為佳，你每日只睡五、六小時是不足夠的，你可每日多作運動，這可幫助你在晚間易於入睡一些。

㈡男女間的肥瘦，對結婚是沒有影響的，再者，如果她覺得太胖，是可以設法減肥的。

㈢如果你的身體沒有毛病的話，婚後是可以有孩子的，一個人瘦弱並不會直接影響生育的。

㈣這可能是使你身體瘦弱的一大因素，每隔一晚就自瀆一次，未免過多，應要減為每週一次至兩次，才不會對身體健康有影響。

㈤這也許是由於你平日缺少運動，及自瀆過多而導致，此外如你有寄生蟲或肺結核亦會影響你長胖的。

㈥你可以多作運動，爭取一些時間休息，此外要有耐性地服食維他命丸，因為在短期內是不能立刻見效的，同時你應往檢驗一下有無肺結核或寄生蟲。

㈦你可用擴胸彈簧多作運動，胸肌自然會擴大。

賈博士覆

## 男AND女　青年性生活②

·亦之·

但是，心理分析專家夏利遜艾博士說：「宿舍的束縛並不是促成學生紛紛在外居住的主因，他們如此做祇不過是希望以羣居來代替結婚的方式，因為他們對現存的社會感到失望，出外找不適工作是司空見慣的事，甚至連結婚也不能使他們滿足。」

事實上，當女生進入大學，離開家庭轉入一新環境，她一定會覺得寂寞和無聊，例如巴佛應大學一名二年級的女生，為了無聊和互相照顧起見，便和兩名女生及三名男生在外租一屋宇居住，他（她）們同居的目的並不是為了性，事實上，自此之後，他們喜歡做的事，便放心去辦，不受外界影響。一年過後，這名二年級女生搖身一變成為三年級的婦人，她發覺除了其餘五人外，自己愛上另一男子，便和他（她）們享受家庭的樂趣。但沒有一人感到不安，過了半年，她和他在外同居，和他真心深愛着，待兩人一畢業後便立即結婚，一切都沒有受她以前所做的性的遊戲影響。

她的母親於獲悉她在外與三男生同居時，大為震驚，但明白這是年青人的玩意，管也管不了，後來她結婚後，母親也將此事一概拋下，就算它沒有發生過一樣，事實上，時下的青年都抱着婚前可胡作胡為，婚後收心養性的觀念，但以老一輩的眼光看來，這簡直是荒謬之舉。

## 街頭藝術家

每當我們提起藝術家的時候，腦子裏就會自然而然地描繪了這樣一個藝術家的形象：衣服襤褸，髮鬚不修，口角掛着廉價香煙，神情落寞。

事實往往並非如此，張大千與畢加索的富有，許多自命為百萬富翁的人都自愧不如。

然而圖中這位日本畫家正是小說家筆下的藝術家形象。在藝術家眼中，金錢並不是富有的象徵。看來確實如此。看他光着上身，站在廣厦前面，站着表演，煙然若視，在人面前，沒有半點不安，因為他把整個人投入自己給的藝術裏面去。

這是東京，然而曾幾何時，這個專講利祿的大都市，竟也出現巴黎式的街頭藝術家。

## 百怪圖　你、我、我哋

一寡婦和一鰥夫分別有四個及三個孩子，二人結婚再添三個，家庭十個細佬啼哭巴閉，夠晒熱鬧。

一日，太太打電話俾返工的丈夫對佢話：「打令呀，快啲番嚟，你嘅仔同我嘅仔同埋我哋嘅仔打起交上嚟呀。」

## 哈哈鏡

·小丘·

### 搵笨

一下士被出言侮辱司令官，被著令前往受訓，當佢一入門口，司令官就好嚴咁問佢：「你係我背後叫我做正亂蛋！豈有此理！」

「司令官，你唔好誤會呀，唔啱我個仔有個花名，又係叫做司令官，我係鬧佢正亂蛋，唔係鬧你呀。」

## 新鮮

## 世界珍聞　一個千人班子

向寧

當尼克遜總統訪問歐洲時，動用了八部巨型客機，隨行一千多人，包括一百名白宮副官，二百名秘書人員，以及其他保安人員，駐歐使館職員還未算在內。

總統徵用了兩架海軍陸戰隊用的VH－3A直升機，一部自用，另一部隨從限總統形影不離的副官及新聞記者。處統使用兩輛汽車，假如一輛壞了，另一輛立刻頂上。特工人員也使用兩輛配有特種裝備的汽車，目的也是怕其中一輛無法發動。

要把直升機及汽車送往目的地，就得動用空軍C一四一型巨型運輸機。

總統及高級隨行人員乘坐空軍的七〇七客機，其他隨行人員乘坐另一部。「隨身攜帶」的通訊系統非常複雜，包括一座電台及自備與防衞各部直接聯繫的電話綫。一小隊美軍訊號兵帶着檢閱電話的裝備及白宮方面的分機。一名通訊兵常常帶着兩具手提擴音器，侍候在總統左右，以便總統作臨時演講。由白宮職員，國務院人員及以前的競選團人員組成的部隊，按總統的路綫先訪問各大城市，跟當地警察磋商，訂好草案，找旅館及足夠一千人用的臨時辦公地點。

## 東洋艷異　女接吻專家

日本通

荷蘭、瑞典等性解放國家，於半個世紀前已出版有關性的書籍，但日本人對性這回事卻不大了了，只知道結婚便是生兒育女，對性的享受一竅不通。

但在半個世紀後的今天，由於西方意識形態的侵入，日人漸漸了解性的享受。他們發力追求，不甘追隨西方，日本性專家以性開放國家所出版的書籍作為藍本，以本國文字寫書出版。

在今天來說，日本人對性的觀念是大大不同了，雖然遠比不上西方潮流之「厲害」程度，但在亞洲國家中，卻已首屈一指了。

金科玉律和導師，他們中最特別的要算是岡島愛美了，她年不過二十四，卻是日本著名之接吻專家。

事實上，愛美是西方意識形態傳入日本媒介之一。不要看她年紀輕輕，她不單對接吻經驗豐富，而且還將其接吻的經驗，出版一本「接吻專論」，教導日本青年如何接吻。

究竟愛美之經驗從何而得呢？原來她去年曾前往歐洲旅行，耳濡目染，覺得外國人的接吻方式非常新鮮刺激，認為值得介紹予日本的青年，事實上，她本身是混血兒，有着四分一法國人之歐羅巴血統，所以較容易接受西方事物。

當她回國後，便開始對朋友示範，講述，發覺西方接吻方式亦為國人歡迎，在時勢造英雄下，她不但成為著名評論家，而引起著書立說的興趣。她開門設公司。

據她表示：「接吻並不是談愛情的事情，而是行動與享受，是感情與愛的表現。雖然接吻的玩意兒流行年青一輩中，但多數日人都羞於談及，而其中一些青年人，雖然懂得接吻，但卻不知接吻的目的及其中奧妙之處。」

如拍片成實，片中的女主角相信必定是愛美無疑，因為她本身便是著名時裝模特兒，自資經營「BB與愛美」時裝公司。據她表示，「接吻」一書，面世，瘋魔一時，部份製片家亦預算將之改編成電影，拍片的事宜正商討進行中。

她就是愛美，年紀輕輕，如花似玉，但有誰知道她卻是「接吻專家」呢。

## 名人姿彩　以總理梅爾夫人理國事不讓鬚眉

玉芬

首先我想提出討論的，就是英女王伊利沙白二世。作為一名女權的共和黨人，（不要忘記，英國也有共和黨的思潮存在），我極希望她能將英國式的傳統生活大加改革，我最不喜歡她和王族祇跟着以往的潮流，而不能建立自己的作風，不過，這也難怪，王族的存在主要也是政治上的理由，他們一定要根據傳統，為英人作榜樣，不過，女王卻不能幫助現時的女權運動一臂之力，她從不對世界局勢發表意見，對如火如荼的女權運動也三緘其口，我很相信她希望被遺忘，而照英國過去的歷史看來，她一定會完成願望。

除英女王外，我要提出的第二名第一夫人，也就是我最感興趣的，她們就是以色列總理梅爾夫人和印度總理甘地夫人，也就是這時爭取女權運動者最崇拜的人物，她們兩人在國內外都有崇高的地位，處理國家大事，應付世界局勢，處處不讓鬚眉。

我有一名朋友剛於本年初往以色列遊玩，他對我說以人都十分尊重梅爾夫人，但這並不批評梅爾夫人，但他們的批評與否的判斷，不能作為對她處事能否的判斷，梅爾夫人在困難危機下處理國事太軟弱，也有人認為她的作風頭硬時卻不夠徹底，但很明顯，她兩者都不是，她能將年紀還「輕」的以國受到強敵的環伺下，並不受到絲毫損害，同時由於她上台後的歲月並不算久，我們應繼續看下去，現時妄下斷語還嫌太早。不過，女性擔任總理，雖然外國會有批評她，人是以國最偉大的女人，以梅爾夫人為例，她的年齡和外表上使她在處理國事上能不怕顧忌地獨斷，因為在世人傳統的心窩中，女性應被看作是國家的好處，而這種不顧忌，也是最佳的應付武器。（三）

打令，你等咗好耐哪？

## 萬花筒　躲雨避雷宜入汽車

紫雲

當雷雨時，你可能會再三囑咐孩子們放心，說雷雨祇是雲在天上相撞引起的現象。然而，講老實話，你心裏害怕的程度，跟孩子們可能幾乎是相等的。

但你不要覺得不好意思，因為雷聲轟隆地響起來時，大多數人都會害怕。天上打雷時，你找沒有恐慌失措的理由，然而得對這種自然現象具有良好常識才好。在英國多雷的年份，平均約有十二人被雷殛死。如此喪生者中，許多忽略了一條最基本的原則，即不可到樹下避雨的原則。

萬畜的某些行為，可能預示暴風雨即將到臨。這是有道理的說法：暴風雨行將到來的時候，牛馬會在田野間四處奔跑，追逐東西，昔蒼蠅和蚊蚋會飛近地面，氣壓下降，接近地面的空氣中高處下降，原因是上空的空氣達一億伏特。

英國農村的俗諺說：「有蟲咬人，暴雨將臨。」就科學角度看來，這兩句話是不無道理的。事實上，激盪不已，迫使昆蟲從空中飛近地面，使牲畜受到騷擾，愛吃蟲子的雀鳥，則會自高處撲下吃其大餐。

雷有三種主要型式，真正危險的是從雲端下到地面的落雷，一擊產生的電流，足以供應一個大城市所需的電力一年，電壓則高達一億伏特。

另外兩種是「由雲及雲」的高空雷，和較罕見的火球雷。一般說來，這兩種雷對人畜無害，有時候雷火十分壯觀，尤其是在晚間。「由雲及雲」的雷電，會從空中出現白、紫三種顏色的強光。本文附圖拍於美國紐約，顯示該市上空的閃電。

這種火球留電會從空中出現浮游時，情形是十分好看，常從談及飛碟的報導，至少有若干是這種雷電惹起的。

在海上，海員和乘飛機行時，這種火球會以放光火球或光輪的形式出現在船桅或機翼頂端。第一次看見時，你會嚇一大跳，其實，這種「聖艾爾摩之火」並不會有不利的影響。英國愛普克斯郡內南木史密斯太太卻被嚇得心驚膽顫。一天，她在暴風雨期間拿起一把剪刀，突然發現火花，但是結果無事，她並沒有受傷。

遇到雷雨時，你最好儘速躲避，以免有危險，你我還是以作漁夫保命為佳，不要自逞英雄。最安全的地方，則是汽車車內。雷電擊車，會通過整輛車子的外殼，從輪胎入地，不會使你受傷。

## 秋水雁翎

諸葛青雲

### 應付突厥

朝中的大臣都以兵少為慮，向時揚言將以百萬大軍進攻長安，李世民很從容，他召集長安府……

長安，責問李世民為何不入貢，同世民的威武的！因此，他笑了。說：「我的國家還在整頓中，長安近畿一帶，必多破壞……」

傳令閉營堅守。李世民在陣前立馬，命令全軍……

### 一二三、老蕯失踪

聽見佢咁講法，我脫口反問：「係咪保庭奇夫走陸路？」區悲白話：「呢的……」

利時間進行的階段，……五太「夢想有兆」了！她還公開向人表示……她是用天然方法受孕……

【四時】天氣報告，跳舞音曲。三十分，年青人時間。【六時】新聞簡報，天氣報告，經濟年青人時間。【七時】新聞簡報，天氣報告，股市報告，時代曲。【八時】新聞及天氣報告……

本欄刊登之節目，係依據各台來稿發表，倘有更動，概以該台臨時宣佈為準。


特製無灰糖心皮蛋　新到
隻隻糖心　食過讚好食　值得介紹別人食
每盒七元
台灣民生物產有限公司　總公司：九龍尖沙咀彌敦道一百號（東英大廈）　北角分店：英皇道一三五至一四三號　旺角分店：荔枝角道廿二號（東興大廈）　分銷處：灣仔分域街（東城戲院商場）東城禮品

工商晚報分類廣告
銷數廣　效力大　收費廉
每段大字四個小字廿四　每天元半　上期收費不折不扣
凡涉及法律性廣告，請攜同身份証來本報辦理刊登手續。
洽刊處：
㈠中區德輔道中利源東街八號地下　電話：二二五四九五・二二二三八
㈡灣仔分域街十八號本報廣告部　電話：七二九三〇七・七三〇七〇八
㈢旺角彌敦道七五六號B地下（東樂戲院側近太子道口）
㈣油蔴地上海街三一九號老寶公司
㈤九龍城周生生金行（太子道四三二號）
㈥青山道周生生金行，青山道三二六號
㈦油蔴地周生生金行彌敦道分行（彌敦道三二一號）
㈧旺角周生生金行（上海街六三一至六三三號）
㈨深水埗周生生金行（大埔道四十七號）
㈩佐敦道周生生金行（佐敦道卅七號）
⑪紅磡周生生金行（蕪湖街九十九至一〇一號）
⑫荃灣周生生金行荃灣分行（荃灣青山道）
⑬元朗周生生金行（大馬路一號E）

商業
中聯搬屋公司　H-717922・710725　K-672608・667301

招請什工
英大定頂商行招請什工，要克苦耐勞，年齡十八至式拾歲，無不良嗜好為合，有意請到德輔道中一六八號定昌大廈會洽

租售
現貨靚樓
上環旺舖　上環東街卅四號及上環太平山街五號，適合士多、小工場，售價數萬元，售後居住，可分期付款。
金鐘大廈
中環大廈　灣仔分域街最接近中環純粹商業樓宇由……尺起，每尺一元半。
利興置業有限公司　電話：H二三〇七五八・二三〇七五七

快亮牌三檔打蠟吸塵兩用機　特價　總代理　陽光無綫電行

加拿大　美國　紐西蘭・澳洲・英國・星馬泰　旅遊・升學・移民　遠運旅行社有限公司　電話：K942628　K942629

聘請見習生

HONG KONG RADIO INSTITUTE　香港電專　招生　彩色電視科　黑白電視科・無線電工程科・晶體管專科・無線電技術科　電話：762071・779024

香港商科語言書院招生　立案
英婦會話・德文・法文・日文・國語・西班牙文・簿記・會計・速記
打字全科一全部新機，四十元學到畢業
英語拼音一一月速成韋氏及國際音標
珠算全科一學費廿元包教曉，一月速成
TOEFL班，劍橋大學英文文憑班
英文文法及寫作、國文、葡文、拉丁文
香港稅例　成本會計　商業信札　數理化班　英文速記　裁剪全科
倫敦大學教育普通文憑　英文專修班　中文應用班　中英翻譯班　各業會計
電腦打孔訓練班　出入口文員班　廣告畫裝飾班　模型雕塑班　國畫班
人人可讀
九龍旺角彌敦道607號新興大廈三樓　旺角彌敦道593至601號廖創興銀行大廈五樓　電話：K-八五八四四〇　K-八五九三六四（全校空氣調節）

打字　保証速成　時間任擇　全部新機　標準指法　空氣調節　安德烈博士主理

醫藥
耳鼻喉　岑國良　祖傳四代中醫　古方專醫一服見效

啓事　領帛金（多則）

## 秋水雁翎

諸葛青雲　丹青圖

### 第十八章：風雪未歸人

歐陽翠撇口冷笑道：「你說得那麼一廂情願，好像人家非接得你不可似的。」

青衫文士笑道：「大家都是出門人嘛！何處不能予人方便，何況，那個小毛賊，如不帶進來，可快要凍死了哩！大年三十，弄出人命來，可不太好啊！」

歐陽翠抿唇一笑道：「這幾句話，還能勉強聽得進去，只是，那個小毛賊，你要帶進來幹嗎？」

青衫文士漫應道：「我還有話要問他。」

歐陽翠點點頭道：「好……王二，你去將白毛鬣峯到周房中去，那個小毛賊也帶到這兒來。」

「是……」

王二恭應着離去之後，青衫文士却又拐謝說道：「王二，我警告你，別惹那白毛鼉，惹翻了他，你可吃不消。」

「……」

不遠處，傳來王二的一聲冷笑，却沒答話。

歐陽翠却向那斌笑了笑道：「那麼，還是你去辛苦一趟，順便將小毛賊帶到這兒來。」

「好的……」

邢斌恭應之後，歐陽翠才向青衫文士媚笑道：「現在，可以請教尊姓大名了吧？」

青衫文士悶悶地一嘆道：「風雪漫天，歸程何處？妳就叫我『風雪未歸人』吧！」

歐陽翠『唔』了一聲道：「這名字倒是非常別緻，不過，未免太頹唐了一點。」

青衫文士漫應道：「是麼！我自己倒不覺得。」

歐陽翠蹙眉自語着：「『天涯孤獨客』，『風雪未歸人』，倒算得上是無獨有偶。」

青衫文士輕笑一聲道：

「……」

隨着這話聲，那斌已像一陣風似地，搶入室內，臂彎中還托着一個臉色蒼白得有若死人的中年人。

歐陽翠沒加思索地接道：「這就是那個小毛賊」「小毛賊」的「賊」字尚未說出，却陡然倩臉一變地，話鋒一轉道：「這……不就是方俠使者麼？」

原來這個「小毛賊」，就是那位「滅絕神君」手下，四大使者之一，亦即「江湖四大惡人」中的「冷面人屠」方俠劍。

**邢斌托着如死人的小毛賊，原來就是使者方俠劍。**

但目前，這個有「人屠」之稱的惡人，不但穴道被制，而且負有不算輕的內傷，兼以又在風雪中凍了那麼久，儘管他武功有根底，不致有生命之虞，但要想復元，則恐非一兩個月所能奏效的了。

青衫文士似乎楞了一下道：「怎麼？這個人，也是你們的人？」「使者」這個職位可不算低，怎會做剪徑小賊呢？」

歐陽翠冷冷一笑道：「閣下，裝胡羊，也得適可而止！」

邢斌將手中的方俠劍向旁邊炕上一放，一面恨聲接道：「夫人，邢斌請命一戰。」（一〇五）

## 神探雙雄

司馬軍

### 哥頓電話立即約晤

李逵和妮儂談了一陣，突然聽到李逵房中的電話鈴聲。李逵連忙過去接聽。

搖電話的人是哥頓，他問李逵說道：「昨晚你們到那裡去？有沒有上那小山觀看夜景？」

「有的，你怎麼知道？哦，你大淸早搖電話來，是不是已接到了香港的電報？」

「已經九時多了，你還說是早嗎？我已辦公一小時。」哥頓回答道。

李逵看一看手錶，果然已經是九時多了，怎麼時間過得那麼快，那女侍送茶進來的時候，才不過六時多。

「有甚麼新消息？香港有沒有電報拍來？要我們回去？我希望還兩三天讓我可以到處去看看。」

「你要留在紐西蘭嗎？」哥頓問道。

「不，我說要到處看看這裡的風光能了。倘若總部要我回去，我怎能說個不字？」

「倘若不要你回去，你便怎樣呢？」

「我希望能告兩週的假期，既然到了這裡，不去參觀一番，豈不是錯過了這一個機會？」

祇聽到哥頓在電話那一邊大笑的聲音，李逵奇而問道：「你笑甚麼？難道是假也不准？我請你代我發一通電報，那電文是，」李逵還沒有說完，哥頓已經打斷了他的話柄道：「不用拍電報了，我的主管已經代你拍了電報，今早已發出了。那一通電報大抵現在已送達香港，你的上司的手裏。」

「為甚麼要代我拍電報呢？」李逵問道。

「那是一件很複雜而且不易在電話裏解釋的事，待我和你見面時再談。你起床穿衣了嗎？十分鐘內可否出來？」

李逵那時尚未穿衣，而且尚未吃早餐，因此他答道：「一小時後好不好？讓我先吃一點東西。」

「也好的，讓我有時間可以整理一下桌上堆如山積的文件。我在那裏見你？」

「你在旅館樓下會客室等我好嗎？」

「似乎不大好，現在環境不同了，我不希望讓他人見到我們三人在一起。」

李逵並不明白哥頓的葫蘆裏賣甚麼藥，但他已經領悟，可能是為了工作上的問題。因此他回答說：「我這裡的地理環境並不熟悉，你找一個適當的地點好了。」

哥頓並未立即回答，他似乎在思索，却隔時想不起應約在那裡，後來他說道：「在郵政總局的門前，郵局離你所居住的旅館並不遠，一點兒也不難找。」（八七）

## 阿福自記

阿福

### 七八八：嘉芙蓮新的一頁

晉萍，自鳳借了錢，第三天便來『梅龍鎮』酒帘上班，阿標也拉得『大快活』之寶丁甜甜移職，

這丁甜甜是『大快活』酒帘的皇牌，被拉過『梅龍鎮』來，王阿狗替阿標記上一大功。

新陳代謝，『梅龍鎮』四小的鐘房記錄已降班，不過現在最得紅的，仍是吧女轉業來此的嘉芙蓮。偉大的攪手王阿狗要捧她，她又夠條件，自然唔同。『梅龍鎮』酒帘賣告白時，給嘉芙蓮的銜頭是『酒帘性感美人』，為蘇拉安德絲『銜頭比電影明星狄玉奇之稱』東方蘇蘿拉安德絲』，還要長！

直至如今，我仍在懷疑，偉大的攪手王阿狗是否因嘉芙蓮像狄玉奇，才這樣扶植？他對嘉芙蓮，究竟有沒有意思？嘉芙蓮在『梅龍鎮』鐘太忙，搵佢嘅客人特別多，由偉大的攪手王阿狗親自撰一張公告下來，此後凡是要嘉芙蓮上埸嘅咪『駁心』的客人，買鐘要一開六十計，兩個鐘起碼！是嘉芙蓮的青春，已經做到『一分鐘算一個鐘』了。爭於嘉芙蓮是『梅龍鎮』的名菜牌，價錢要寬高多少。此情況，在港九酒帘業中是史無前例的一頁。怪就怪在光顧的客人，蠟燭貢，珍貴越貴越要，以得到在『梅龍鎮』上寫下了這一頁，嘉芙蓮為榮，一開六十，變鐘起計，一點無問題，而且還是講明先的，顧客上鈎。

嘉芙蓮在酒吧裡做吧女時，那有這等風光？是誠『寧為雞口，毋為牛後』之意。嘉芙蓮不僅受王阿狗重視，且在『梅龍鎮』同人中，極得人緣。何故？並不因紅而驕，相當和氣，三不兩時聯絡感情，有時飲全體職工消夜。當然，在聯絡感情上，又着重於我阿福與阿標，『兩大主任』。

今晚，嘉芙蓮對阿標講，要請我同佢兩個到九龍『洪長興』去吃烤羊肉。阿標話時佢謝，唔好意思，嘉芙蓮的講法是：唔來你地就係唔俾面。

唔俾面唔起酒帘女，無所謂，唔俾面俾『梅龍鎮』酒帘打寶』，笑可，所以應承下來。

燒後，到『洪興長』，嘉芙蓮是先我而至。

羊肉，有種新奇感。嘉芙蓮叫了羊肉，牛肉，生臟，蝦片等等，問我與阿標：「喝什麼酒？拔蘭地還是威士忌？」

「吃羊肉，最好喝金門高粱。」

「金門高粱，爲高粱中之極品。」

「喝下去一條線。」

「喝高粱，吃羊肉，才是真正的北方味。」

「等於吃大閘蟹要喝花彫一樣。」

「食三六就最好喬蒸。」

「酒與食物需配合。」

## 約會

三姊妹

有兩個原因，畢如貞不能讓勞少東送她回家：第一，她不想他知道她住在徙置區；第二，衣服還沒有換過，怎可以回去。

「勞先生，用不着了，」畢如貞吶吶的說：「你隨便找個地方讓我下車就行了。」

「這怎可以，」勞少東說：「我把你接去玩，隨便就將你扔下，這成甚麼話？還有，你又不舒服，我怎放心你一個人回去。」

「我沒有甚麼了。」畢如貞說：「你讓我下車，我可以叫的士回去，方便得很。」

「這樣說，也許我不便到你家裡。」勞少東說：「你想在甚麼地方下車呢？」

「就在我們剛才見面的餐室罷。」對勞少東的『知情識趣』，畢如貞又多一分好感。

見他再不堅持送自己回家，不由輕輕透一口氣。

汽車很快停在餐室門口，畢如貞向勞少東道謝過後，就想下車。

「慢着，」勞少東說：「我們甚麼時候再見呢？我可以在甚麼地方找到你？」

「明天我打電話到工廠給你罷。」畢如貞說：「我知到你回工廠上班的時間。」

「我們明早就在亮天喝早茶罷，我還有很多話要跟你說。」（八七）

## 李世民

南宮搏

### 應付突厥

朝中的大臣都以兵少爲慮，向皇帝建議，但是，李世民却全不以爲然，笑嘻嘻地說：

「不妨事的，敬德會打勝仗！」

人們不便深入地追問，因爲，李世民以通曉軍事著稱。

突厥兵進攻涇原，聲勢雖大，却被尉遲恭擊敗。可是，突厥兵的主力，又突然在渭河區域出現了。

那是正對着長安的一支兵。

李世民似乎預防着這一支兵來突擊的，他胸有成竹，在渭河兩岸佈防。

雖然如此，長安城直接暴露於攻勢之下，長安人緊張了——城中謠言四起。

突厥的頡利可汗，派了使者入長安，責問李世民爲何不入貢，同時揚言將以百萬大軍進攻長安。

李世民很從容，他召集長安府衛兵，防禦城內外，親自統領禁軍出敵突厥兵。

突厥兵以爲李世民纔兒帝位，必然有內在的困難，因此敢於從關道深入長安近郊，但當李世民陳兵渭水，作出決戰之狀時，反而使頡利可汗驚疑不定。

李世民僅率輕騎，越過便橋，向突厥兵營喊話，要求雙方作一次決戰。

頡利可汗是在戰場上領教過李世民的威武的！因此傳令閉營堅守。

李世民在陣前立馬擂鼓，再命人傳語：大唐天兵已經四路齊出，突厥兵如果不早投降，將無路可歸。

這一心理攻勢立刻奏效了！

次日，黎明時分，頡利可汗就派了使者來求和！

蕭瑀、房玄齡，都已得知李世民派兵伏路的計劃，反對接受和平，而主張與之作戰，將突厥兵一舉殲滅，以免邊境不斷的禍患。

但是，李世民却感慨地向兩人說：

「我的國家還在整頓中，長安近郊一戰，必多殺傷，恐怕要兩三年才能恢復！突厥雖然心怯，但是，一旦鬥爭的結果實在未可知！會作困獸之鬥，我們不如讓他退回去吧！經過這一回，他們會對我們畏懼，不敢輕舉妄動了。至於將來，我們必會再強大，不怕突厥人。」

於是，李世民與頡利可汗，又盟了一次。頡利可汗的大軍，便悄悄地退去了。

李世民曾玩弄玄虛，當與頡利可汗會盟之時，他派使者傳命給在關道佈設的兵隊，在突厥回去的路上予以騷擾，並且，在大路兩旁林多樹旗幟以張聲勢。

於是，頡利可汗退兵於武功以北的地區，就遇上了大唐的大批人馬。（一二五）

## 撈嘢

### 一二三、老薩失踪

聽見佢咁講法，我脫口反問：「係唔係薩奇失踪咗路？」區雲白話：「呢的野唔方便係電話講，你而家係邊？我嚟見你。」我話我係文華打電話俾佢。佢話：「我而家係銅鑼灣一間俱樂部，唔嗜你落嚟呢便。翠谷有茶市，我係嗰度等你好唔好？」我話：「翠谷好旺，又嘈，傾野方便唔方便？」佢話：「唔緊要，我哋可以坐係入門左便近冰吧嗰處。」

大家約好，我立即飛的士去銅鑼灣。入去搵到區雲白。見佢面前擺咗枝酒，係度自斟自飲，我坐低，佢望咗我一眼，重唔開聲。我個心又多突一跳，問佢：「阿白，究竟發生咗乜事？」「薩奇失踪！」「失咗踪！」「乜話？」「我周圍咁去搵，都唔見佢……」「係唔係散咗水？」「唔似……」「你點知佢唔係走咗路？」「因爲佢重有的野未攞番。」「係咩？老薩係唔係一直都有番過屋企？」「有。」「唔啱，我同你而家番去抄吓佢間屋，睇佢有乜野放低。」我對呢件事有乜把握。我知到老薩份人，十分謹慎，唔會留低乜野係屋企嘅。不過事到如今，都算有辦法中辦法，我決定同區雲白番去搵野。

## 一個女人聰明的抉擇

秀夫

一則報上的新聞，使得金五太充滿新希望：那就是外國一個專家進行『試管嬰兒』的計劃宣佈成功了。

金五太就是金老頭子的第五房姨太太。金五太以後，聽說還有兩個，尚未『進宮』的。

金老頭子所以要三妻四妾，理由祇有一個——無後爲大。

他幾個老婆，不是全無生養，可惱的是養了三個，都是女兒。當然無法繼承金家香燈。

今年開始，金老頭子已經踏入古稀之年。換句話說：來日無多了。

他本來得天獨厚，可是一交七十，他就感到床第間事有顯著的退化。

他想到『重賞之下，必有勇夫』的道理，公開對七個妻子說：「誰能替他養下一個兒子，可以得到他身家的一半！」

『蠢動』！

既然醫學上有了這個發明，金五太認爲自己大可出奇制勝。她去找她的私人醫生，道遠來意。

醫生說：「香港還沒有這種先進技術。唯一辦法是將你們兩人的精子和卵子送去外國，先行培植，成爲胚胎，然後運回來，植入你的子宮內妊娠。」

「有可能嗎？」金五太說：「我願意試一試。」

「這不過是空泛的理論罷了，」醫生說：「還有，金先生的精子，能不能使人成孕，大有

「在這個試驗之前，『志願父親』的辦法不是已經成功的進行了？」金五太說：「金老頭既然沒有本領，我想祇有用這個方法。」

「這種手術香港也做得來，不過我們做醫生的立場，這件事得要夫婦同意。」

金五太於是在枕邊極力說服金老頭子，老頭子想兒子想到發燒，人也有點胡塗了。經不起金五太猛落嘴頭，答應秘密進行這件事。

經過再三物識，一個理想男人找到了。他有一等一身體，長相英俊，智慧又高的男人。查過『三代』，他完全……內的精子，專家認爲他擁有男孩子的染色體較多。

在特別安排下，金五太看過這男人『清白之軀』。她有了個新主意，事情還在選擇就有利時間進行的階段，金五太『夢熊有兆』了！

她還公開向人表示，她是用天然方法受孕的。她認到有一個眞正可以使她做母親的男人，錢財算得了甚麼！

## 風月

周月樓主

### 靈感

某亘商納某艷星爲側室，藏之金屋，穿則錦綉，食則珍饈。然某艷星所貪戀者，乃豪華生活耳。故對亘商向不假辭色，亘商以女星艷如桃李，人間罕見，欲乘欲取，然心中耿耿，不得已，坦陳之曰：「卿本佳人，若去冷漠，則完人矣。」女星曰：「君嫌儂冷淡乎？」亘商笑而不答。越數日，亘商至女星寓，導作巫山之遊。亘商得聆鏘魂嗚息，喜極，旋棄甲曳兵，並贈女星巨金，以示獎掖。女星掩口而笑，蓋伊得自想嫌胎靈感，置錄音機于枕畔耳。

## 成熟之前

劉以鬯

### 想做紅歌星

「為甚麼？」巧珍的語氣含有濃厚的挑戰意味。

「很簡單，」亞順說：「目前，我們在生活上並沒有發生甚麼困難，你何必走到外邊去拋頭露面？」

巧珍扁扁嘴，用那撒嬌的口吻問：「你對現狀倒相當滿足。」

「這不是滿足不滿足的問題。」亞順說。

「那末，請你將問題講出來！」巧珍的語氣更加難聽。

「總之一句話，我認為你沒有理由走出去唱歌。」巧珍用裂帛似的語調問：

「唱歌有甚麼不好？」

亞順並不答話，祇是將長長的煙蒂往地板上一擲，用鞋底將它踏熄後，悻悻然朝外急走。巧珍看出亞順生氣，心裡說不出多麼的不舒齊。

不過，儘管亞順祖白表示反對，巧珍怎樣也不會改變自己的計劃的。她對做一個紅歌星的慾望仍極強烈。

第二天，她向亞順拿錢。亞順問：「做甚麼用？」

「做衣服。」巧珍答。

「做衣服？」

「下星期一，我就要到夜總會去唱歌了，第一晚登場，總不能不穿新衣服。」

「要多少？」亞順問。

「先拿五百給我，」巧珍用驚淡的口氣說。

亞順吃了一驚，眼睛睜得又圓又大：「做一件衣服要五百塊錢？」

「現在樣樣都貴了，衣服當然不是一個例外。」

「照這樣說來，你在夜總會唱一個月的收入，還不夠買四件衣服！」

巧珍低頭不語。亞順意猶未盡，加重語氣講下去：「我不明白你的算盤是怎樣打的，辛辛苦苦走去夜總會唱一個月，賺到的錢，祇能做四件衣服，為甚麼還要去唱？」

巧珍「嘜」了一聲後，向亞順解釋：「到夜總會去唱歌，主要目的不在薪水。」

「你的目的是甚麼？」亞順問。

「做一個紅歌星！」巧珍說了這麼一句。

「就算給你做了紅歌星，又怎樣？」亞順問。

巧珍忍不住格格笑了起來。笑聲具有濃厚的揶揄意味。亞順很生氣，板着面孔，點上一枝煙。巧珍走上前去，將手攤在他面前，說了這麼兩個字：

「拿來！」

「甚麼？」亞順問。

「做衣服的錢。」巧珍說。（九八）

## 黑潮

### 九五：同大喜堂求救

聖巴士學校的男女同學，把陶川困在人潮中，有人把他高高地舉起來，把他當作英雄，陶川拍掌請各人把興奮的情緒壓抑一下，各人漸漸靜下來，聽他說兩句話，陶川道：「同學們，學校有十二金剛這種學生，根本就是學校本身的恥辱，所以，現在把這批人打走了，也不見得有什麼光彩，何況，誰也不能擔保他們不會捲土重來，所以，同學們應該自行團結起來，組織起來，對抗任何估你們的人物，祇要你們團結，團結就有力量，到時別說十二金剛，就是廿四金剛，也不敢正視各位的實力了。」

聖巴士的學生，為了陶川這一番話，便組織了護校隊。

此後話，就此按下了。

且說曹通率領下的飛仔，投奔大喜堂，自動入會，目的就是認為終有一天要利用大喜堂作靠山，現在，被陶川趕到走投無路，便回去準備向大孫木訴苦。

這天下午，曹通在大喜堂內，對大孫木說：「吳大哥，你是我們的最尊敬的喉門，我們都是你的馬仔，現在我們被人欺負，被人趕絕，祇有回來向大哥求救，假如大哥不能為我們爭回一口氣，那麼何止我們沒有臉見人，大喜堂的兄弟也沒有臉見人的。」

大孫木早就知道陶川去找他們，祇是料不到這批以十二金剛為名的飛仔，竟然被陶川一個人打到抬不起頭，祇有回來哭訴。

「你們想怎樣？是否要我派人替你們把陶川抓回來，交給你們懲治？」

曹通一聽大孫木的口氣，速忙改口道：「不是這個主意。」

大孫木冷笑道：「那麼我負責將陶川交給你們便是。」

他打個電話去聚龍會，不久，陶川與龍會兩人來到，曹通仇人見面，分外眼明，但見他們來到，互相招呼，似乎對大孫木甚爲老友，心知此事不妙。

大孫木道：「曹通，陶川來了，我把他交給你們，由你們去處置。」

曹通聽口氣就知道今次擸硬頭皮問道：「吳大哥，這是你將我們交給姓陶的，還是你將姓陶的交給我們？」

陶川接口道：「朋友們，當然是將我交給你們處置，要殺要剮，現在你們都有權了，祇是有一個條件，是打我地凝之後，便可以拿我去斬開八大塊，否則呢，今天一個人也別想離開……」他說話似乎稀鬆平常，可是臉上一陣陣殺氣已經顯現。

曹通道：「這還不是動手的地方，有吳大哥在，我們不敢無禮，改天我們另約地點見個真章吧。」他向各人打個招呼便走。

## 癸亥政變

鐵嶺遺民

### 第五回：正位亦何難，論功輕懋賞；錢能役鬼，權不貸人

王管到了安慶，自稱皖總司令，據收政權，在蚌埠各軍雖然不滿，但因王管是倪嗣沖外甥，所部第三旅又是皖軍最精銳部隊，暫時無人肯出頭反抗，局勢就平定下來。

就在這時，北京城裡又發生了一件大事，攝政內閣片面修改了清室優待條件，逼令遜帝溥儀出宮。

馮玉祥本來對清室沒有好感，復辟之後，馮玉祥任十六混成旅旅長，奉命攻入天壇，如果不是張勛部隊潰得快，馮玉祥那一次就可能打進皇宮。結果張勛垮了，清室帝位仍然保存，馮玉祥內心始終耿耿，所以一直隱忍未發。

到了這次入京，大權在握，又想起處分清室的問題，就同黃郛商量，黃郛是革命黨人出身，對清室自無好感，當時極力贊成更改優待條件，驅逐溥儀出宮。

民國十三年十一月四日，黃郛在內閣會議上提出了處分清室的問題，閣員一致贊同，黃郛就着司法總長張耀曾起草一份條文，送交清室簽字，全文共計五條，第一條：大清宣統帝從即日起永遠廢除皇帝尊號，與中華民國國民在法律上享有同等一切之權利；第二條：自本條件修正後民國政府每年補助清室家用五十萬元，並特支出二百萬元，創辦北京貧民工廠，儘先收容旗籍貧民。第三條：清室應即日移出宮禁，以後得自由選擇住居，但民國政府仍負保護責任；第四條：清宮之廟陵寢，永遠奉祀，由民國酌設衛兵，妥爲保護；第五條：清宮私產歸清室完全享有，民國政府當爲特別保護，其一切公產，應歸民國政府所有。

黃郛看了張耀曾起草條文，逐點逐點說道：「很好，很好，不過，我想添幾個字。」說過就在第三條應字下面加了『按照原優待條件第三條』十個字，變成了『清室應按照原優待條件第三條，即日移出禁宮。』

張耀曾看了無限佩服，因爲辛亥年清室退位時，優待條件第三條，原有清室移住頤和園的條文，但以後由於歷任總統皆任清室仍住宮禁，因此引起了復辟事件，在復辟以後，清室復辟活動並未停止，一般遺老臣進宮朝覲故君的更屬常有之，黃郛所以決心要溥儀出宮，也就是爲了杜絕後患。但指明根據原優待條件第三條，更顯得理由充足。

一切商定之後，黃郛即下令執行。次日國民軍首先派除接收清宮與景山一帶衛兵防，並將駐在神武門警衛隊及宮內的內務府警察，撤換了國民軍。上午十時，京師警備總司令鹿鍾麟，警察總監張璧，直蒞士紳同往清宮，找到內務府大臣紹英，取出寫好的優待條件要紹英簽字。

紹英在清室大臣中，是一個極小心謹慎的人，他不似一般王公遺老，日日幻想大清可以復興，他祇希望民國能長期維持優待條件，平安過下去就心滿意足了。同時也由於十三年來歷經變亂，紹英對前途反而有了信心，認爲民國軍閥爭權奪利，自相砍殺與清室沒有關係，無論誰勝誰敗，誰當權，對清室優待條件斷不會變更。萬不料霹靂一聲，突然之間要修改優待條件，其中最重要一點是要清室即日移出宮禁，三百年的家業拋開，這實在使紹英沒法接受。

紹英看了，怔了半天，纔說道：「這事太大，我不敢作主，要奏明皇上……」（一〇四）

## 香港各電台播音及中文電視節目表

本欄列登之節目，係依據各台來稿發表，倘有更動，概以該台臨時宣佈爲準。

### 香港電台　今日下午四時：

（中文台波段：六四〇千赫，波長四百六十八公尺，超短波調頻：九四兆赫。）

【四時】粵曲。卅分，龍紹華故事「失蹤富豪」。【五時】交通報告，兒童節目「港產毛孩」。卅分，時代曲。五十分，常識解答。五十五分，鮮魚市情報告。五十八分，天氣報告。【六時】粵語新聞及特別報告。五分，空中問答。十五分，時代曲。卅分，廣播劇「永久之歌」。【七時】粵語新聞，漁民一週。卅分，時事實錄。五十八分，天氣報告。【八時】亞洲及本港新聞報告。十五分，喜劇「夜夜此時晚」。四十五分，轉播倫敦粵語新聞。五十九分，漁民天氣預告。【九時】歌唱比賽。卅分，纖邊簷下。四十分，香港人眼中的英國。四十五分，民歌。【十時】粵語新聞，世界奇聞。四十五分，關人何事。【十一時】粵語新聞，廣播劇「鬼戀」。卅分，時代曲。五十七分，天氣報告及漁民天氣預告，粵語新聞。【十二時】廣播完畢。

**明日播音節目：**

【六時】粵語新聞簡報及天氣預測，聽眾音樂。十五分，轉播倫敦粵語新聞及世界簡報報導。卅分，時代曲選唱。

【七時】粵語新聞簡報，海員招募處有關海員空缺報告。十五分，天氣報告，時代曲。卅分，「查根問底」。四十分，時代曲。五十六分，天氣報告及漁民天氣預告。

【八時】粵語新聞，物務處公眾關係科直接報導交通情況，本港海員特別報告，每日公眾活動報告及特別報告。十五分，「空中問答」。廿五分，時代曲。五十八分，天氣報告。

【九時】中央市場蔬菜價格報況報導。十分，「纖邊簷下」。十八分，歌星選唱。卅分，兒童節目。

【十時】「空中小劇場」點唱節目。四十五分，廣播劇「失去靈魂的人」。五十八分，天氣報告。

【十一時十五分】粵語新聞簡報，普語新談「殺身無從」。卅分，米高與的故事「各出奇謀」。

【十二時】粵語新聞簡報，馬頭角本地及外來生牛及生豬價格報導，時代曲。卅分，漁民天氣預告，人海情潮之「斬不斷的情絲」。

【一時】粵語新聞，特別報告。十三分，時代曲。廿八分，天氣報告。卅分，時事實錄。

【二時】親親仁人之「添丁發財」。卅分，電影故事「愛情的代價」。

【三時】粵語新聞簡報。「爲你選唱」。卅分，故事「血濺武家寨」。五十八分，天氣報告。

### 商業第一台　今日下午四時：

（第一台波段：八五〇千赫，波長三百五十三公尺。）

【四時】天氣報告，一曲寄心聲。【五時】卅分，小說「女兒心」。【六時】新聞簡報，港九時事，天氣報告。卅分，七十年代「三致現」。【七時】新聞簡報。三分，娛樂俱樂部「喜劇場」。卅分，十八樓C座。五十八分，話界你知節目。【八時】新聞報告，天羅地網「致死七縱隊」。卅分，有獎遊戲。【九時】新聞簡報，漁民天氣報告，港九時事。卅分，天氣報告，天才聽眾節目。【十時】新聞簡報，話界你知節目，小說「千里夢魂中」。卅分，小說「亂離人」。【十一時】新聞簡報，天氣報告，時代曲。卅分，南音「麗荷種花」。五十九分，新聞簡報。【十二時】天氣報告，播音完畢。

**明日播音節目：**

【七時】新聞簡報，天氣報告，清音妙韻。卅分，新聞簡報，天氣報告，時代曲。

【七時】新聞簡報，清晨雅趣。十分，巫右銘。十五分，天氣報告，繼續清晨雅趣，時代曲。歐西音樂。卅分，天氣預測，時代曲。四十五分「成語新解」。五十二分，時代曲點唱。

【八時】新聞報告。十分，天氣預測。十五分，時代曲。卅分，歐西曲，時代曲。

【九時】新聞簡報，天氣報告，時代曲點唱（包括說詩說婦女雜誌）。卅分，繼續時代曲。

【十時】每日茶點，繼續時代曲點唱。

【十一時】新聞簡報，報道東南亞各地天氣情況，小說「秋夢」。卅分，小說「誤會的結合」。

【十二時】新聞簡報，港九時事。卅分，小說「負心刀」。

【一時】新聞報告，天氣報告，報導東南亞各地天氣情況，漁民天氣報告。十五分，「良友段珍貴節目」。卅分，歷代名曲「章台柳」。

【二時】小說「秋月照涝塊」。卅分，時代曲。

【三時】新聞簡報，粵語流行曲。卅分，歌唱小說「琵琶記」。

### 商業第二台　今日下午四時：

（第二台波段：六一〇千赫，波長四百九十二公尺。）

【四時】天氣報告，跳舞音樂。三十分，年青人時間。【六時】新聞簡報，天氣報告，繼續年青人時間。【七時】新聞及天氣報告，股市報導，時代曲。四十五分，名曲贈知音。【八時】新聞簡報，天氣報告，漁民天氣報告，繼續名曲贈知音。【九時】新聞簡報，寫正字讀正音。十五分，輕音樂欣賞，天氣報告。【十時】新聞簡報，天氣報告。【十一時】新聞簡報，夜曲。五十九分，新聞簡報。【十二時】天氣報告，播音完畢。

**明日播音節目：**

【六時】新聞簡報，天氣報告，清晨音樂。卅分，新聞簡報，天氣報告。

【七時】新聞簡報，天氣報告，中國文選。卅分，天氣預測。四十分，各位早晨。

【八時】新聞報告。十分，天氣預測，漁民天氣報告，繼續各位早晨。卅分，天氣預測，繼續各位早晨。

【九時】新聞簡報，天氣報得，繼續各位早晨。

【十時】時代曲。卅分，股市行情報道，粵曲：再世紅梅記主題曲（任劍輝）。

【十一時】新聞簡報，天氣報告，報道東南亞各地天氣情況，爲你歌唱。卅分，股市行情報道，繼續爲你歌唱。

【十二時】新聞簡報，社團活動報道。十五分，音樂的約會。

【一時】新聞報告，港九時事，股市行情報道，天氣報告，音樂譜子。

【二時】報道東南亞各地天氣情況，時代曲。卅分，粵曲點唱節目。

【三時】新聞簡報，股市行情報道，繼續粵曲點唱節目。

### 麗的銀台　今日下午四時：

【四時】社會服務。五分，股市報導。十五分，喜事重重，金台節目報告。三十分，浮生錄「新伯母政策」。【五時】小說「飽肖鳥」。十五分，小常識，金價報告。卅分，小說「紅綃外史」。【六時】歐西流行歌曲。【七時】歌唱小說「綠頭世界」。【八時】新聞報導，天氣報告，節目報告。十分，選良材。四十分，時代曲。四十五分，大談一事，長一智。【九時】民間故事「淑女恨」。卅分，家信箱，教育台明日節目預告。【十時】世界名著「加士達橋市長」。卅分，歡罷處處聞。【十一時】新聞報導，天氣預測，體育消息，明日節目預告。十五分，夜半奇談「人鬼難分」。四十五分，時代曲。五十八分，粵語新聞簡報。【十二時】完播曲。

### 麗的金台　今日下午四時：

【四時】廣播劇「假鍊情伽」。卅分，潮曲「楊文廣平南」。【五時】潮語小說「鐵衛府」，金價報告。卅分，鑼鼓「雙珠球」。【六時】新聞報導。十五分，時代曲。卅分，社會服務，節目報告。四十五分，夫妻之間。【七時】小說「冰點」。卅分，潮語歐劇化小說「山深林密」。【八時】新聞報導，天氣報告，節目報告。廿分，時代曲。卅分，潮曲「三顧求凰」。【九時】潮曲介紹「彈詞白蛇傳嘆符」。【十時】潮州歌曲「薛丁山與樊梨花」。三十分，潮語社會小說「卸罪蓮花」。【十一時】新聞報導，天氣預測，體育消息，金台明日節目預告。十五分，潮語寄燈夜話「火獄亡魂」。四十五分，國樂。【十二時】完播曲。

### 麗的中文電視

【四時】新聞摘要，節目簡報。五分，「聲光力寵人」片集。卅分，烹飪大全。【五時】小小樂園。卅分，「四海一家」紀錄片。【六時】玉面金剛。【七時】新聞及天氣報告。卅分，柔道小金剛。【八時】寶貝夜總會。卅分，王老五。【九時】妙手仁心。【十時】粵語片「千里送皇姑」，任劍輝、鄧碧雲主演。【十一時四十五分】新聞及天氣報告。五十分，閉幕曲。

### 無綫電視

翡翠台：【三時十五分】，粵語片「紅菱血」。【四時三十分】，新聞簡報。三十五分，兒童遊戲。【五時】七彩「聰明特務」片集。卅分，「科學探秘」片集。【六時】粵語片「生死問心」。【七時卅分】新聞及天氣報導。【八時】雀屏劇場。卅分，七彩「聯邦密探隊」片集。【九時卅分】歡樂今宵。【十一時十五分】最後新聞報導。廿五分，七彩「迷尼沙」片集。【十二時廿五分】播映完畢。

明珠台：【四時卅分】英語片「嘉冠盜寶記」。【五時五十五分】新聞簡報。【六時】卡通片。卅分，「神童靈犬」片集。【七時】新聞及天氣報導。卅分，每週論壇。【八時】七彩「太空怪客」片集。五十分，「特警組」片集。【九時十五分】七彩「智勇英豪」片集。【十時五分】最後新聞報導。十五分，世界之窗。【十一時五分】播映完畢。

# 聯賽流浪東方相逢
# 流浪實力增强 東方陣勢未穩

甲組足球聯賽流浪對東方，今日下午三時四十五分在花墟球場舉行，雙方預備組于下午二時打頭陣，票價一律二元四角。

流浪現在是甲組足球聯賽成績最高的一隊，比賽四場，三勝一和共得七分，仍然保持不敗。東方亦比賽四場，戰績是一和三負僅得一分，還未打開勝利之門。從這一點來看，已優劣分明，流浪應比東方强得多。演出正常的話，流浪定可穩操勝券。

本屆流浪邀得蘇格蘭三位球員來港助陣，配合原有的好手，實力確大大增强。就中以左翼戴娜最爲突出，速度好，臨門一脚也不錯，爲流浪最有威脅的鋒將。

最近在金禧盃賽，流浪以三比四受挫于消防，這一仗他們踢來原不致太差，所以敗陣，完全是後防不能釘牢消防的張子慧造成。

流浪的優點是上陣球員都有跑有踢，推進快速，弱點却是傳送與射門並不準。今天流浪出戰東方，憑着他們的氣力與速度，將可佔得優勢，祇要前鋒臨門一脚較好，即可在聯賽再勝一仗。

東方的缺點是全隊人脚配搭欠佳，雖有羅國泰及盧松江効力，但兩人氣力有限，作用亦打折扣。他們的鬥志十分旺盛，大部份是死纏爛打之輩，無奈鋒力過份軟弱，贏波本錢極爲缺乏。黃添財、馮紀榮衛力不弱，但腳下工夫差，裨補並不大。

因此東方今天與流浪對壘，雖有意搶分，但限于實力，勢難得逞。況且流浪每場比賽都奮戰不懈，將不會輕敵，使東方有隙可乘。在這樣的形勢下，東方既更不是流浪敵手。冷門是不會發生的。

（流浪）雷煥璇 梁維光 林尚義 黎新祥 石志偉 黃奇 宋唐 明 戴娜 鄧鴻昌 英德 李德隆

（東方）何保羅 潘長旺 鄧偉倫 盧松江 馮紀光 曾錦泉 謝錦華 羅國泰 馮紀榮 黃賢良 歐陽納

金禧盃複賽，南華與消防對抗，昨日加時仍打成一比一，要擇吉重賽。圖爲張子慧（右）企圖偷襲，爲單卓明（躍起者）擊退。

# 黃志强十二碼宴客
# 少林大軍應勝不勝
# 消防放盡打終無效
## 加時仍爲一比一，要擇日重賽

**賽後縱論**

金禧盃足球複賽，昨晚消防經一百一十分鐘比賽，以一比一迫和南華，昨役「少林兵」陷於不勝，主要原因爲黃志强主罰十二碼自由球「宴客」，由於「南消」各一言和，仍須由足總另行定期重賽，讓兩隊再決雌雄。

南華消防兩隊，昨晚均已「放盡」，由於雙方的守衛相當緊密，形成前鋒起腳射門，屢然發生困難，因此，雙方均需一度採用長傳急攻，但消防攻門較有威脅，南華前鋒的射門更少，而雙方均未能建功。

所入兩球均爲「頭槌」，陳志偉、古秋航各爲其主，先後頂球入網。由於兩隊門志堅決，賽來均甚爲落力，不失爲一場緊張刺激的「好波」，雙方的射門，各有一次中柱彈出，可說是機會均等，然而加時的最後三分鐘，南華應有一個可勝的機會，可惜黃志强主罰十二碼「宴客」，這罰球原是他而獲得，可是黃志强主踢的時候射斜，失却大好機會的可能性，爲拼搏過甚而致力不從心，否則，以一個有經驗的球員，決不致此，倘若他無意爭取罰球，則被鈎時，仍可勉强支持而不致倒臥禁區內。但自知氣力不足，似宜由另一隊友主罰爲佳。

昨晚到場觀衆二萬零四百五十二人，門劵收入四萬六千五百廿七元九角，頭場乙組聯賽光華勝市政一比零。

開賽後，六分鐘，張子慧傳球，陳長强射門，球中楣柱頂彈出界。十分鐘陳若奇傳中，陳長强衝上攻門。彭志光急將球頂出。

南華揮軍出擊，但消防後防甚爲緊密，南華被迫在外圍作戰，無法攻入對方禁區。

十五分鐘，消防變奇兵，陳若奇傳球，王永生衝上頂球，但因身材所限，未能頂得皮球。十六分鐘，陳若奇傳球，王永生射斜。

十九分鐘，何永榮直線傳球，陳朝基單刀赴會，李振興及時出截，臥地又出來球，南華之人衛上，劉希急將來球鈎鎖。

旋雙方展開中場爭奪戰，但「埋門」威脅無多。

廿七分鐘，陳若奇傳中，皮球貼門而落，陳長强衝門，直飛入網底，皮球則由門邊而下，郭錦洪鈎鎖。

三十五分鐘，單卓明受傷，由陳志佳上替。

南華猛攻，三十六分鐘，曾錦洪吊球上，陳朝基、陳志偉爭頂皮球，志偉頂球出界，無功而退。

四十分鐘，羅桂生傳中，陳志偉頂球中網，一比零。至上半場終，南華暫以一球領先。

換邊再戰，最初五分鐘爭持甚烈，何永榮於賽至五分鐘時與梁寶忠爭球，永榮受傷離場。三分鐘後復入。

八分鐘，陳若奇推進，曾錦洪犯規，消防得罰球，由陳少强在左側罰球斬向禁區，古秋航頂入，扳成一比一。

消防乘勢猛攻，但有驚無險。賽至廿三分鐘，南華門前草木皆兵，陳若奇由左邊底綫切入攻門，彭志光頂出皮球。

廿五分鐘，南華陳朝基射門，皮球中柱彈出。

三十分鐘，張子慧以「後抽」傳球，陳長强由左翼位置切入射門，但球斜出界。卅五分鐘，陳長强受傷離場，經治理後無礙。

四十分鐘，鄧日第出擊，由右邊底綫傳中，陳長强走慢一步，球由門前掠過，南華守將急將皮球鈎鎖。

四十四分鐘，羅桂生由右邊斜射，王永生接來球。賽過九十分鐘法定時間，仍以一比一未決高下。

加時再賽，對方均求穩守，至六分鐘，曾錦祥射門，陳朝基亦由中路衝上，李振興及時接球，未幾，消防以吳錦初替陳長强。九分鐘，陳志偉遠射被拒，雙方未添紀錄。

再度易場，南華全軍出擊，消防鋒將亦回防助守。五分鐘，羅桂生將球射出，彭志光解圍，古秋航又出，廿七分鐘，黃志强盤球入禁區，被劉希鈎倒，球証判黃志强主罰「宴客」，結果以一比一終場。兩陣如下：

（南華）陳錫祥 何永榮 陳朝基 羅桂生 曾錦洪 單卓明 石志彭 陳志光 黃志强 曾錦洪 郭錦洪

（消防）李振興 陳少强 陳若奇 劉希 古秋航 張子慧 鄧日第 王永生 ……

# 中游雙打網球賽 今日僅上演一仗

【本報訊】中游男子雙打網球賽今日下午五時十分有一場在該會網球場舉行，錢汝滔、張觀興對蔡良、梁子驊。又：昨天的四場學生雙打半準決賽戰果如下：

張仁忠、胡曉明勝薛炳賢、薛炳昌（六比一、六比三）。

杜錦燦、梁卯俊勝爲德榮、張仁志（六比二、六比四）。

曾祥龍、梁家剛勝史葛鐵波、史提芬戴波（一六比三、五比七、六比一）。

李嘉陵、陳柏齡勝李嘉民、馬俊基（六比三、六比三）。

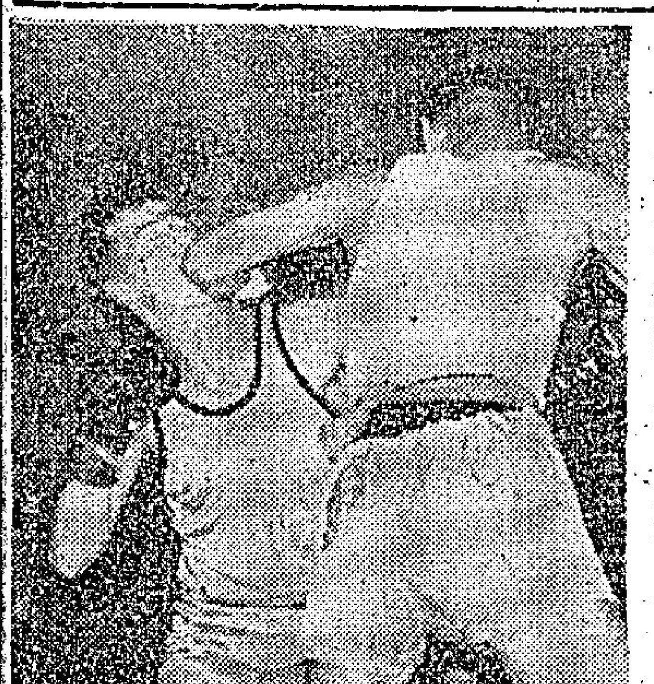

港台拳賽，日本田尻擊敗香港馬駿。圖爲田尻（背向）以一記左鈎拳擊倒馬駿時情形。

# 港日史穆加拳擊賽
# 日隊以九比一大勝
## 港隊僅輕量級路易士贏回一場

港日史穆加西洋拳賽，今日休戰一天，明晚移師修頓球場舉行第二次比賽，首晚上演十仗，結果，日本拓殖大學拳隊以九比一大勝香港，其中有五場是以技術擊倒取勝，客軍拳術果然不凡，體力尤佔上風，洋將獲勝是合理之事，洋將路易士在輕量級比賽中擊敗米長，替香港挽回一點臉子，得以打破光蛋。

首仗在海員俱樂部進行，雖然票價高達卅五元，但亦早已預售一空，觀衆以外籍人士居多，飽嘗大餐後，然後舉行對抗賽。

首先舉行一場由香港兩名陸軍拳手對抗的表演後，繼而主客代表隊列隊會場，客軍由其隊長領銜，主隊由鄧生領軍，大會主席白順仁主持交換禮物儀式後，正式比賽遂告展開。

第二場最輕量級比賽，由香港的馬俊與客軍田九對敵，馬俊雖然勇猛，但兩度吃了田九的右鈎重拳，致左眼角爆裂，血流披面，第二回合途中，拳証便中止比賽，宣判田九獲勝。

第三場沉重級比賽，由主隊之朱華棟與客軍之佐佐木對壘，佐佐木出拳快而準，朱華棟有心無力，經過三個回合後，佐佐木以點數獲勝。

第四場蠅最級比賽，由主隊的勞加士與客軍三原對戰，僅過廿秒鐘，三原逼勞加士於台邊，大力揮起右拳，勞加士猝不及防，馬上應聲倒地，更禍不單行，右腿扭傷大筋，無法起立，三原遂以技術擊倒獲勝。

第五場輕中量級比賽，亦是速戰速決，客軍之工藤與香港之張貫彪對戰，工藤有如出押猛虎，僅費十餘秒鐘，即把張貫彪擊倒，拳証鑒於强弱懸殊，乃暫停比賽，判工藤以技術擊倒獲勝。

五場之後休息片刻，舉行幸運抽獎，繼加插一場本地拳手表演賽，倒也相當熱鬧。

第六場接着上演，是蠅最級比賽，由香港之曾樹仁出賽日本之木神，在第一回合半斤八兩，第二回合，木神雖然閃避敏捷，但亦中了一記右手直拳，第三回合，曾樹仁仍賈其餘勇，主動出擊，但木神後勁凌厲，左右手出擊神速，激戰三個回合後，木神以點數獲勝。

第七場蠅最級比賽，香港之威廉士迎戰客軍之高潮，揃開拳風即接觸，起初高潮揃開奇銳，但威廉士亦能沉着，且體力比威廉士有過之而無不及，第三回合中佔上風，惜前兩回合失分太多，卒被高潮以點數獲勝。

第八場輕最級比賽，由主隊之蘇與成與客軍之近藤對壘，這又是一場龍爭虎鬥，兩個回合未，近藤即把蘇與成擊倒在上。

第九場輕最級比賽，由主隊之路易士與客軍之米長交手，這是全晚勝負之所在，客軍論實力，敵之中，拳如雨下，路易士以逸待勞，前進入瘋狂境界，三個回合戰罷後，路易士以點數獲勝，且贏得滿堂。

第十場羅最級比賽，主隊之林文保對戰日本之成松，雙方實力懸殊，接戰廿秒後，成松即把林文保擊倒。

# 銀行經理參加小型車國際賽

美國銀行西環分行英籍經理施嘉樂，一改當生本色，將於本週末參加維多利亞公園香港小型車國際大賽。

施氏體重二百磅，將是小型車競賽者體型最重最大的一人，他將駕駛特製的小型賽車，參加冠軍之王，國際大賽，香港冠軍小型賽車三項賽事。

施氏於一九六七年在非洲尼日利亞任當地美國銀行經理時，開始學習小型車駕駛，不久因非洲內戰而告中斷，去港任職後始再恢復，去年曾參加本港第三屆小型車國際大賽，但因缺少練習，名落孫山，今年經過二百小時的練習，大有後來居上可能。

# 東方雖然寸土必爭
# 實力不如流浪

**一得之見**

甲組聯賽的積分表上，流浪、星島、怡和、九巴同是七分，但是流浪仍爲未敗之師，由於怡和在金禧盃賽已被淘汰的流浪，自亦在聯賽爭取戰績，今天對東方，必志在大捷，流浪自從蘇格蘭三「援兵」以後，其戰績及「實力」……

流浪欲保持在聯賽的優勢，東方爲搶分而戰，由於陸軍爆冷擊敗消防，形成東方所受的威脅更大，目前仍未擺脫殿後的位置，雖則東方與港會同爲「和」場，面僅得一分，尚不致淪爲港會的成爲「三零部隊」，然而照目前的情況，東方已面臨「寸土必爭」的關頭，今仗要爆冷而擊敗流浪，可能性似乎甚微，能否求和而取得一分？在東方的「護殺」是相當重要，此役亦爲該隊面臨考驗。

祇有拼，而且球味相當濃厚，此役不致因東方未曾贏波而稍有輕敵，故照理不致演出冷門。

東方本屆球季，聯賽的四戰，雖曾以一比一迫和「鉅型班霸」怡和而獲得一分，其餘的三仗，負於愉園一比二，負於南華一比三，負於九巴一比四，是則東方逢强勁的對手，以後缺乏取分把握，追和怡和的冷門，使各隊對於東方已有戒心，怡和當日被迫和，亦因輕敵所致，因而當對手搶穩打穩紮，則東方的爭取積分亦感困難重重，此役雖有向流浪「搶分」的意圖，但能否抵禦華德的衝刺及兩翼的威脅，將爲東方的密集防守面臨考驗，而保持不失，以達到求和的願望，今仗祇有把定「輸少當贏」的心理，希望進而爭取兩分，則希望將來對陸軍及港會的兩仗打開出路，至於東方的鋒線，由於進攻力量太弱，似乎缺乏取勝的本錢。

……可以說遇出理想，爲加强今後的號召力，及進而與星怡兩强爭衡，則流浪遇較强的對手固然力拼，而與「中型班」交鋒，亦必力爭大捷，今天對東方勢必「放盡」，流浪的攻勢亦使東方的守衛不易抵禦，何況流浪的雙翼郭家明及戴娜刁鑽靈活，東方守衛恐亦難免被拉空，倘在正常的狀態下，則流浪應可增加兩分而居於聯賽的首席，流浪的球員不致因東方未曾贏波而稍有輕敵，故照理……

# 方錦屏來函分析
# 萬壽盃女足球隊之實力

香港女子足球員方錦屏返國升學後，經已加盟台中商專女子足球隊，並定十三日對香港女子隊，作反攻一擊。

方錦屏最近有函返港報告，說本屆萬壽盃女子組足球賽，總共三隊參加決賽，採用單循環，香港隊編定八日對台北隊，十三日對台中隊。

台北隊是由台北體專及去年北商女子隊合併組成，實力已經相當不俗，但方錦屏認爲台中隊更加值得注意，她們是台中省立體專基本隊伍，不久前曾在省運會奪得冠軍，曾以五比〇、四比〇擊敗嶺東商專。

方錦屏說香港有部份實力，她認爲台北隊、台中隊都有擊敗香港隊本錢。經過國內女子球員的鬥法，仍就會好力，氣力、速度，香港女子球員是無法和這些比較的，特別是她們早起，天未亮就起床參加朝會，然後就立即跑步和作各項足球技術訓練。

香港女子足球隊先後參加兩屆萬壽盃賽，方錦屏都是該隊中主將，……管理，她對香港女子隊……

台中女子隊球員名單如下：（教練）李英生，（門將）陳鐵、黃芳英，（後衛）張玉燕、蘇秀琴、陳鳳伴，（中衛）吳錦華、黃惠珠、黃鴻惠、洪端璟、林瑞娟，（前鋒）劉雪貞、陳秀翠、陳順英、吳雪娥、康菊英、何秀貞、張麗園、黃秦貞、洪秦玉、方錦屏。（江）

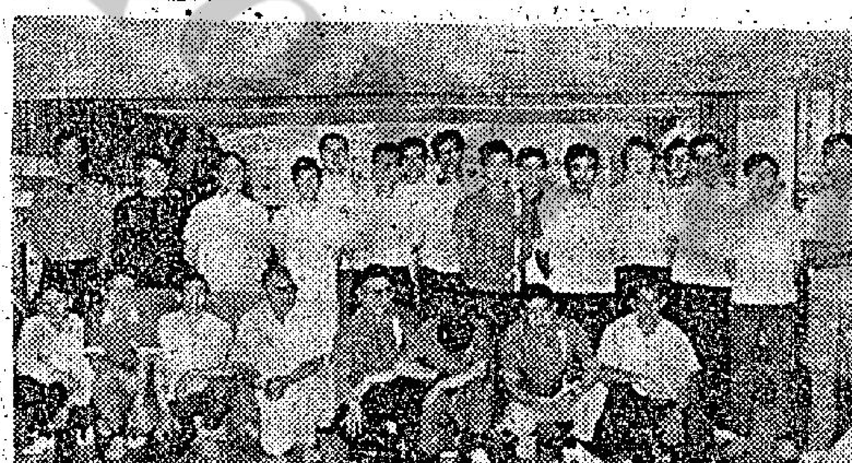

登喜路保齡賽，維多利保齡場主辦「登喜路名士煙」保齡淘汰賽，由六隊最後舉行決賽，結果明德隊獲得冠軍，亞軍爲星郵，季軍雙六。圖爲六隊好手于決賽前合照。

# 宇哥登大軍今壓境
# 週日上陣出戰港聯
## 各種門票今天開始預售

來港比賽兩場的瑞典宇哥登足球隊，今日下午三時半乘泰國航空公司班機抵港，定明日下午十二時半在銅鑼灣愛寶酒店招待記者，報告一切。

客軍此來擁有多員瑞典國腳，其中四人是本年前往墨西哥參加世界盃賽的瑞典隊代表，併……

隨隊來港之球員名單如下：會長：傑文，秘書：龍城士，司庫：居廷臣，領隊：包羅夫，軍醫：雅撫，（門將）麥臣、勒臣，（後衛）金美臣、巴格遜、嘉路臣、尼士臣、比莊臣，（中衛）禰城士、史雲臣、左白，（前鋒）江奇、國塔、尼白、艾力臣、雅士東、巴英莊臣。

上列的球員名單中，勒臣、江奇士、艾力臣、連文等四人名氣最大，爲瑞典出席世界盃足球賽的人馬。

宇哥登在港兩場比賽的門票分十元、八元、六元及三元五角，前三種經行預售，由今日開始，每日上午十時至下午二時，又由下午三時至六時，分別在本港體育路足球總會辦事處、九龍花墟球場公開預售。

客軍在港比賽兩場，分別于八日及十日舉行，秩序已由足球總會編定如下：

十一月八日（星期日）：下午二時，乙組聯賽港打對荃灣。下午三時三刻，表演賽聯賽選手對瑞典宇哥登（政府大球場）。

十一月十日（星期二）：下午六時十分，乙組聯賽中繼對息影。下午八時，表演賽華聯對瑞典宇哥登（政府大球場）。

# 亞洲女籃
## 續有五場

第三屆亞洲女子籃球錦標賽，今日續有五場在吉隆坡舉行，下午二時中華民國對星加坡，六時半日本對印度，七時半南韓對馬來西亞，九時韓國對越南，今天的各場比賽，因對陣隊伍的實力有距離，中日韓三强預料可佔優勢。

韓國仍可輕易取勝，港隊對泰國的一仗，港隊球員因已連賽三晚，本已感氣力不支，今日與上屆殿軍泰國抗衡，亦難望取勝，……可博取越南。

昨晚的各場戰果：中華民國勝越南九十八比廿六，韓國勝印尼一百三十比卅八，馬來西亞勝香港六十八比四十三，星加坡勝印度七十一比四十七，日本勝泰國九十六比廿四。

本屆亞洲女籃賽，中、日、韓三强的五賽，均爲四戰皆捷，由本月七日展開，最後三天，……的鏖伏仍多，日韓的兩仗則未至……大馬與泰國的對抗，週末將爲殿軍爭霸的前哨戰，星加坡昨晚勝印度而初開勝利之門，看來港星兩隊將爲爭第七位。

# 名將王貞治當選
# 日優秀棒球選手

【東京四日時事社電】今年度日本發表了職業棒球隊中央球團及太平洋球團最優秀選手與最優秀新選手的名單。這些優秀選手係由二百零九名職業棒球賽的記者投票選出的，中央球團最優秀選手爲獲得首位打者，全壘打手兩銜頭的巨人隊王貞治一壘手。王選手連同今年在內，已連續兩年總共五次獲得最優秀選手銜頭。

# 第二次賽馬分場表

## 首天

**第一場** 八班：二哩（紅牌）
大家歡喜、及鋒、寶富、愛爾蘭花、東方美人、御佳人、火花、殷穩健、體育精神、三與四世界、女飛俠、武揚威

**第二場** 第四班：半哩一七〇碼。
美人兒、龍威、生利、大會堂、快穩、金輝、感恩、得捷、殺博、星月、驪后、特快車、比你醒、妙極

**第三場** 第四班：一哩一七〇碼。（廣東讓賽）
娛樂之光、愛馬、歡樂日、慶相逢、佳音、有利、英偉王子、順能、力傅、明月、眞誠、黃石、犀利、後備：萬壽無疆

**第四場** 第一班：一哩。
獲利山、黑天鵝、金像、儲金、幸運女、寶地卡羅、博德、慈心

**第五場** 第八班：一哩。
黑旋風、寶島、嘉謀、東山少將、飛輪、第一夫人、金玫瑰、高飛、驊騮、百得、新時、銀星、宇宙船

**第六場** 第四班：半哩一七〇碼。
帝國、典娜、神龍、好盈利、好希望、御勝、和平萬歲、逍遙、地利、幸運星、發怒、快馬、艷陽天、雷鳥

**第七場** 第八班：二哩。
監國、蘇盛、寶麗、中發白、東方勇士、時發日

**第八場** 一班：一哩。
小飛俠、藍寶、星輝、好好彩、精精、聰明人、樂意、福來、保坊、三寶、必勝利、金友、飛艇、超級、多勝

## 次天

**第一場** 九班：六化郎四十碼。（紅牌生賽）
愛琴海、黑帝英雄、波草、金星、一枝獨秀、原始師、韶華、雄軍勁富、疊戴利、妙飾、星上星

**第二場** 三班：半哩一七〇碼。
雷氏算盤、八面威風、美麗、忠友、飛勝、快樂之神、美輪、滿意、過得去、出新、大飛俠、全家歡、雲中鹿

**第三場** 第七班：一哩一七〇碼。
先進、寶寶、金風、流劍俠、快捷、銀河、寶鹿、喜勝、妙手、忽說修運、兩能、中五珠、微笑日、蓋世美人、後備：凱勝、進得

**第四場** 第九班：六化郎四十碼。
女健兒、寶貝來、蓋世麗王、多利是、鴻運、馬到功成、萬達羅、及時趕到、南岸、銀鈴、特美翠、寶寶一郎、貫一星

**第五場** 七班：半哩一七〇碼。
寶貝林、鄰家好、得出、機威、黃金時代、快活人、高雲、馬寶、領航、力撐、雷蹄魔、美寶

**第六場** 三班：一哩一七〇碼。
群徽、好精彩、紅利證券、高出、寧靜、大吉到、金手指、雅人、飛快、樂健、東方之寶

**第七場** 七班：半哩一七〇碼。
比鄰、淑女、得勝光、常丘谷、上飛、新希望、威力、虎躍、瑞龍、大晒、鴻業、宸妃

**第八場** 第九班：六化郎四十碼。
神寶、猛神、合尺、雙探、安哥治寶、馬富、夜遊客、格蘭島、先得、威能

**第九場** 二班：半哩一七〇碼。
生日餅、勇將、勇勝、金山霸王、東吉利星、全諸人將、馬來之星、我至勁、龍得、秀麗、良勝

## 尾天

**第一場** 五班：六化郎四十碼。
愛美、愛寶、星景、奔長、綠綠好、神采、胖駿、高飛、高與、鳳犀利、吃馬、雲蹄、騎翁

**第二場** 二班：一哩一七〇碼。
風雲際會、好着王女、大吉、森林騎俠、盛利、的寶、奇拔

**第三場** 第六班：一哩。
寶山、幸運、金滿谷、閒心、星馳、蘭湧皇子、利傳、飛渡、鳳凰、榮華富貴、初學、信用、凌飛鹿

**第四場** 五班：六化郎四十碼。
卒心壁、神驅、追電、大力、強勁、飛馬、飛貞、暗府、娥眉

**第五場** 三班：一哩。
安心、美國小姐、生蛋、古安、飛蹄、得肯、好運來、領寶、偷快、飛燕、多心、連勝

**第六場** 五班：六化郎四十碼。
錦旋、龍威、揚名、益來、飛將、萬紫千紅、耐年、美寶

**第七場** 二班：半哩一七〇碼。
萬宜、人之星、馬龍、威立、保得、保必勝、黑美、人、少女、金將、好收成、良圖、必勝、再博、必勝

**第八場** 五班：六化郎四十碼。
能一意、再氣、一特、成霸、後備、獲多利、盈餘、勤勝、電腦、綠野山、荷蘭之寶、飛沙

**第九場** 第六班：一哩。
海上霸王、大勝、雙福、飛龍、大煞星、龍心、神妙、谷中通公主、愛甜蜜、快樂年華、走石、小英雄、夢娜、獨眼龍、比你醒、優景、甜心、雙成

# 娥眉萬宜拼後有進
# 堅橋超羣近況均佳

**晨採快訊** 五丈

十一月五日 星期四

分場表公佈了，出試稍來，但亦要評磅後，才見工夫。新過檔者有馬會鄭棣池，逍遙李家娥。

△鄭棣池復課娥眉，輕馳半哩一步，體態不如上次之過肥了，今番爭六化郎，比較適合，收館桑六嬌健，且較輕身，拼後有進，有厚望焉。

△遊定柱試東方美人，疾馳半哩，直路衝刺，勁强勢好，勇况有增無已，今番爭紅牌賽一哩，如有好配，應有可爲。

△麥美倫試超羣，疾馳半哩，神采飄極，走勢勁强，鋒芒如昨，今季成熟穩進，發力較速，戰績應可立高，今番再爭一哩，尤合胃口，如評磅不過重，再捷不難，值得叮緊其動態。

……郎同跳，愛馬貼欄領先，越走越勇，落山時廣出大半乘，東山霸王發力追上，並肩轉入直路，愛馬餘勇可賈，再度領出，吳梓如慌忙收緊，閘掩鋒芒，但難逃欄邊客目瞞，上次不出而操磨不輟，提防一聲不響，今番又捨短取長，似非無的放矢。

△歐法策宸妃快放前導，鄭棣池策堅橋追逐而去，一轉直路，堅橋輕易飄過，神態旺盛之極，今番爭一哩，路短，但同賽馬少，形勢有利，如負磅不過重，應有作爲。

△好彩由助手試半哩，走勢有進，跑姿已無過硬之感，當有進步，此駒有脾氣，尤其是閘內情緒，絕不安定，故每賽均有起步脫腳之虞，照計目前班次，相當有利，如配搭適合，可望有成，留意可也。

△鄭棣池過檔馬會，輕馳半哩，過直路一段，步頭硬朗有力，頗有好感，上次爭一哩，放足七化郎始力弱，今番轉爭短途，較易爲力，如鄭棣池主騎，應不中不遠。

△助手策萬宜，洪燮康策黃石，六化郎同試，萬宜貼欄，快放力足，有一氣呵成之勢，黃石雖很貼，但氣勁不如，今番轉爭六化郎，較合走勢，如有好配，可以再戰。

# 工商晚報
THE KUNG SHEUNG EVENING NEWS

督印及承印：工商日報有限公司
香港灣仔分域街十八號
各部電話：編輯部、採訪部、營業部、廣告部、社長室、總編輯、經理室、中區辦事處
電報掛號二零七五 郵箱六二號
出紙兩張售價壹毫

股市行情落第二頁

## 數百大陸學生湧到邊界 伺機逃亡來港
### 五日來漂流到港海浮屍已達廿八具

【本報訊】「死要自由」的大陸浮屍，昨日又有六具漂浮至本港流浮山及沙頭角等海面，連同過去五天來漂浮至本港的大陸浮屍共有二十八具。由於該等浮屍似無被殺的跡象，故此相信俱為爭取自由，由水路逃亡來港時，不堪寒風海浪的衝擊，而致喪生在海中。

警方發言人今日發表上述數字時指出：水警巡邏隊，昨日在流浮山海面發現四具屍體，為大陸漂來的浮屍，另外兩具則在沙頭角海面發現，該等浮屍已被打撈，並送往公眾殮房。

該發言人說：在過去五天來共有二十八具浮屍在本港海面發現，分別為上月三十一日三具；本月一日五具；二日九具；三日五具；四日六具。

在另外一方面：據二名順利逃抵本港的大陸難民昨日透露：「目前約有數百名逃亡學生，潛伏在新界后海灣對面共區山邊，準備伺機冒險逃來本港。」

據上述二名難民告后海灣一名老農夫說：「潛伏在后海灣對開共區邊界山區伺機逃亡的學生，多數來自東莞縣，他們準備且冒生命的危險逃來本港。」

老農夫說：「該二名難民告訴他，那些學生都是在「文革」期間被迫「下放勞改」的，由於他們現在已很透中共的倒行逆施，故此寧冒生命危險亦要逃亡，以爭取自由。

該二名難民一名十六歲，一名十九歲，他們說：他們在九龍有親友，現時已由一名鄉民帶領他們去找尋親友。

警方昨日仍在查詢另外二名年齡十八及廿歲的女學生，她們是於前日由大陸逃抵本港而被警截獲。

**一週來大陸浮屍流港紀錄表**

| | |
|---|---|
| 十月三十一日 | 三具 |
| 十一月一日 | 五具 |
| 二日 | 九具 |
| 三日 | 五具 |
| 四日 | 六具 |
| 共計 | 廿八具 |

## 小評
### 天氣乾燥，小心火燭

今日零時，九龍長沙灣光昌街一間工廠大廈二樓的印刷工場，又發生大火，引致一死一重傷慘劇。

入冬以來，天氣特別乾燥，加以冷風從南來，已是風高物燥季節，每一個居民，以至每一間工廠，如何小心防火，實在係目前大家應該提高警惕的事。

據消防處關若報告書指出：本港部分居民，對於防火常識，並不明瞭。他們對於在梯間及通道放置物件，造成阻塞或加設門閘，一旦發生火警所造成的後果，全無認識，這是無可諱言的事實。

居民對於樓宇通道，尤其是多層大廈、工廠大廈，樓梯通被障礙物阻塞的情形，實在是令人可怕的。據消防處曾抽查過的一千三百多間樓宇中，竟有近一千間的通道係被阻塞。假如一旦發生火警，後果的嚴重，實在不敢想像。

本港消防設備與滅火效率，已達世界水平，但火警一經不幸發生，即使撲救及時，由於屋宇環境，或房廠物品易燃，或通道阻塞等等，往往會招致財物及生命的重大損失。

若諾市民時時防火，處處防火，與消防當局合作，尤其要保持走火通道的暢通，把火警減至最低限度，把財物與人命損失減至最低限度。

## 政府將重行檢討賭博合法化問題
### 此舉既增稅收又可減貪污

【本報訊】政府將重行檢討將若干種賭博合法化問題。

政府發言人謂：立法局議員沙縉民之建議，已獲注意。政府將再度檢討對此問題之公共意見。

立法局議員羅桂祥較早時亦曾建議，認為非法賭博既隨處皆是，則究不若將之合法化，俾政府更能控制及增加稅收。但當時祇獲否定之反應。

沙縉民並指出：警方今年可能因賭博拘捕五萬人。

渠又認為：現行法例，徒然鼓勵貪污、欺騙法紀。

鄉議局主席陳日新及旅遊協會，亦公開主張。若干報界亦認為現時之法例，徒然浪費警察人力與時間，並製造貪污機會與非法份子之違法。

香港革新會與公民協會均已表示支持將若干賭博加以合法化。

政府發言人謂：當局已請民政司及新界民政署長對公眾對可能改變現行賭博管理之態度，提出估量。

## 處理超音機空航
### 港府以六百萬在筆架山建雷達站
### 水務局討論用原子化淡海水計劃

【本報訊】本港將動用六百萬元，在筆架山建造短程雷達站，以處理超音速飛機之航空交通。

該雷達站於明年底可竣啟用。該站之偵察範圍達七十哩，可探測在本港五萬呎高空之飛機活動，啟用後，將會使到香港國際機場對飛機飛行能作更有效之管制。

民航處發言人今日稱：該雷達站興建費用約為六百萬元，其中設備費約佔三百七十萬元，建築費二百三十萬元。

該雷達站能應付以陡斜角度升降之超音速飛機，且使航空管制人員能處理更繁之航空交通，同時，維持現時之高度安全水準。

短程雷達站供給資料將與中程雷達站所得資料配合應用。中程雷達站現時設在九龍仔，不久將遷往筆架山。

【本報訊】香港水務局之工程師，倘討論採用原子反應爐，作為海水化淡廠之動力及發電之工程。

但目前只有研究可能性，非謂於短期內實行。

一位政府官員曾於不久之前表示：此非十年後不會見諸事實。

關於本港今後自來水之需要及水源之進一步發展，工務局有關官員謂：研究工作有滿意之進展。

研究包括少使用之海水化淡廠以輔助現有及計劃發展之水源，與及高度使用之化淡廠之經濟問題。

報告指出，海水化淡之動力，亦可與電力公司合採用原子能發電。

目前水務局業已採購日本造之小型海水化淡機，將於明年初運到，以便在若干地點作試驗，俾獲得充份之基本資料，用以設計大型之化淡廠。

## 逃獄三金剛 減刑六個月

【本報訊】逃獄「三金剛」不服加刑十二月刑期，上訴合議庭案，今晨在高等法院合議庭宣判，三名被告男子獲減刑六個月。

按察司李比爵士在判案時指出：他已查過法律書籍，此類案件只判刑三個月至六個月，故乃將原判入獄十二月減為入獄六個月。

三名上訴人：㈠馬仙尼，廿九歲，義大利人；㈡史柏高，五十五歲，義大利人；㈢李定，卅九歲，菲律賓人。三人原分控非法藏有僞鈔及軍械，各判入獄四年，服刑期間，相約越獄，八月十日，在芝麻灣皆被拘回，九月一日，各被加判入獄十二個月。

## 印刷廠廁所離奇火警
### 兩工人一慘死一重傷

【本報訊】九龍深水埗青山道光昌街三號，今日凌晨發生離奇大火，該廈二樓一印刷廠的廁所，全被焚毀，造成一死一傷慘劇。

據悉：上址為樓高十二層的鴻昌大廈，其二樓BC兩單位為永明印刷廠，其廁所今晨突然有濃煙及火舌冒出，當時約在零時二十分左右。

廠內有五名伙記，當時已入睡，一人正在廁所內沖涼，其他兩名則在廁所內，後，伙企圖走避，他們發覺起火，因為廁所內放置了一些易燃液體，故瞬即蔓延成一片火海。兩人曾一度被困在廁所中，稍後較年輕的男子，不久衝出，但已成為火人，身體多處已被灼傷；而中年男子衝出來時，已身受重傷，送入醫院時已証實死亡。死者名鄭九，四十餘歲。傷者名梁慶，十九歲。

其他伙記與大廈管理員及其他住戶發覺後，合力以滅火筒灌救，消防員聞訊趕至現場，施救，約廿分鐘後，便撲滅這場火警。

據永明印刷廠的老闆透露：此次火警，損失不重。只有廁所對開的巨型印刷機稍被火勢波及，部分紙張受水漬；而最不幸的是釀成一死一傷慘劇。

## 仲秋時份倫敦展春裝

圖中這四款是倫敦「渡夫」時裝屋，於十一月四日展出的四款一九七一年春裝。（合衆國際社無綫電傳真）

## 完成交換技術經驗通過多項議案
### 下屆中文報協明年將在曼谷召開
### 大會選出二屆執委

【本報訊】世界中文報業協會第三屆年會，經過了三天的熱烈研討和議決提案後，於昨日下午五時圓滿閉幕。

昨天最後一天的大會中通過了「操作技術組」所提議的三千個新聞基本常用字及機械操作學方案。「職業訓練組」所提的在職訓練，報業與新聞教育及新聞與翻譯工作等議案。「各地聯絡及同業合作組」所提世界各地中文報業成立分會，大會出版定期刊物和會員間交換報紙或刊物，會員間互相交換重要新聞及親善訪問等方案。

全體大會又議決第四屆年會定于一九七一年十一月八日至十日，在曼谷舉行。

會員於昨年大會下午四時三刻選出第二屆執行委員會主席：胡仙，副主席：王惕吾，及委員：何鴻毅、吳才生、陳訓畬、陸海安（香港區）、余紀忠、耿修業、王民（中華民國區）、吳道生（菲律賓區）、李冕之（美洲區）、李蘊實（馬來西亞區）、李朝鈞（越南區）、謝迪華（泰國區）。

中國文化協會昨日在漢宮酒樓設午宴款待各與會代表。香港報業同人於昨晚八時在九龍國賓酒店舉行惜別晚宴，與代表們話別。

## 芝芝有新男友

倫敦動物園內的雌性貓熊「芝芝」和她的「男友」，一隻印第安血統小鼷鼠保羅，於十六月五日互相細訴的情形。芝芝曾被運往莫斯科與莫斯科動物園的雄性貓熊「安安」相好，而「安安」亦曾兩度飛往倫敦，但都未能成功。動物園職員承認：他們對芝芝和保羅之間的特殊關係感到驚異。（合衆國際社無綫電傳真）

## 瑪琪吹東沙羣島
### 本港乾燥氣溫高

【本報訊】據天文台報告，今晨六時，熱帶風暴「瑪琪」集結在南中國海之東經一一十四點二度，北緯十五度附近，亦即位於大南以東三百四十哩，正以每小時十五海哩的速度向西北偏西吹，直吹東沙羣島。

天文台預測：今日大致天晴和緩東北風，繼而乾燥，下午最高氣溫約攝氏廿七度，晨十時，室外氣溫為攝氏表廿二度，濕度為百分之四十九。

## 在台醫腎逾年半 王蕙芬不治逝世

【本報訊】本港女子王蕙芬，在台接受換腎手術後十八個月，終因不敵病魔而告逝世。

台大醫院李俊仁醫師表示：王蕙芬腎臟功能到去世前，一直很好，血壓、排尿情形正常，排斥現象最近也未曾發生。

王蕙芬是在前晚突然不適，喉中不斷排痰，脈搏加速，不願進食，直至前天上午十時突然心跳停止，今台大醫院將予解剖，遺體，許查王蕙芬的死因。

王蕙芬本是本港一間舞廳舞女，後來她脫離伴舞工作，改投入一洋行任職，但身內病魔一直作祟，至六八年，終決定飛往台灣治療。

## 一教師前日暴斃街頭
### 家人投訴死者遭人殺害
### 警方則謂無可疑之處

【本報訊】九龍油麻地區發生一宗充滿懸疑的神秘死亡疑案。一名在一間教會學校任職教員的男子，日前被發現倒臥在文明里近新填地街，呈昏迷不醒狀態，後為人報警送院，不久救治逝世。

據悉：死者被發現時，腦部有傷，身上帶…

死者四十歲，住九龍廣東道六五×號四樓。為學校教員。死者在上月三十一日離家時，據其家人說，死者身上帶現款五百元，用作購買打字機的費用。但是一去就永遠沒有再回家。

因此，其親友及同事懷疑死者在該處遭人毆劫斃命。

但是，據警方初步調查後，在今晨証實死者患有高血壓及心臟病，相信死者途經上址時，因病發作致仆倒在地上，其腦部可能在倒地時，碰撞到硬物致受傷。死因並無可疑。

警方又說：死者被發現時，身上僅有港幣數元。截到目前為止，尚無證實死者身上的財物是遭人劫去的；進一步的調查工作正在進行中。

這一宗充滿了懸疑的案件，是發生在上卅一日的。到最近因死者的親友覺得可疑乃向一間英文報章投函揭露出來。據悉：死者姓關。

## 日遊客死於新樂酒店
### 初步疑係食毒藥斃命

【本報訊】九龍彌敦道新樂酒店，今晨發生一宗命案。一名日籍男子，被發現倒斃於一客房內，頭部及身體呈瘀黑及腫脹。警方聞訊，立即到場調查。

據悉：該命案於今晨八時三十分左右，在九龍彌敦道新樂酒店七〇六號房被發現，當時一名與死者同房的日本遊客，向酒店報告，謂其友人突死，死狀可怖。酒店方面聞報，立刻致電報警。由於死者頭部身體腫脹，而且呈…，警方懷疑為一宗謀殺案。

迅即電召法醫官李福基到場，稍後法醫官作詳細檢驗後，依初步相信死者之死，未有他殺的跡象，懷疑他是在臨睡時服食一種有毒藥物所致。真正原因仍待調查。

死者年約卅餘歲，於本月三日由日本隨旅行團來港旅遊，該團共有男女團員二十九人，死者則與其友同住上址。據說：昨晚死者與其友分別外出，至今晨死者友人起床，即發現其暴斃於房內。

## 美俘在北越活動情形

由北越官方於十一月四日播出，在東京收到的消息圖片，示共軍人士方面的優待美軍戰俘身份未明的美軍戰俘，在下棋和打籃球。這些圖片是由…（合衆國際社無綫電傳真）


愛齒牙刷

贈 精美膠梳

星光實業有限公司出品紅A牌愛齒牙刷風行已久馳名各地並採用高級原料製造保用半年分為酬謝顧客凡購買NO.12牙刷一支附贈精美不碎膠梳多買多送送完為止

●各大藥房百貨商店均有代售●

星光實業有限公司

輪轉印報機急售

茲有輪轉印報機兩部每部出紙八頁可印兩色連同一切附件廉價急售如欲採購請即函本報四九〇號信箱洽商

英國羅拔藥廠出品 燈塔牌「靈保咳」

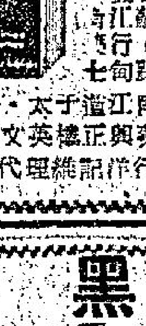


專治：傷風，喉痛，支氣管炎，哮喘，及百日咳。

總代理：…

摩根氏黑髮乳

百年老牌風行全球 英國摩根氏髮乳隆重介紹

特點：顏色潔白 氣味清香 絕無油膩 即塗見效

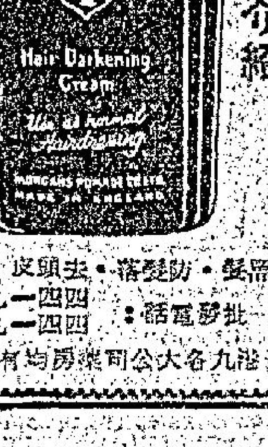


生髮防落髮止頭皮

九龍各大公司均有代售

綠寶樓 LUK BO RESTAURANT

明天開幕

名茶美點 海鮮晚飯 壽筵喜酌 雀局消遣 新張期間 大送氣球

地廳、二樓、三樓筵開五十二席

營業時間：由晨早六時至深夜二時。

地址：北河街126—136　元洲街18BC

電話：K七九四七一七、K七九四八二八

喉科內科 趙莊翁

急慢喉症 口舌糜爛 立消腫痛 指日痊癒

診址：旺角彌敦道皇上皇大廈

時間上午十時至下午六時

# 本港經常存有大量外滙儲備 無意參加儲備基金

## 財政司郭伯偉赴曼谷參加亞遠經濟會議

【本報訊】本港經常有龐大之外滙儲備基金，故無意參加亞洲儲備基金。

此項決策係財政司郭伯偉爵士所披露者，渠於昨夕離港赴曼谷，出席聯合國亞洲遠東區經濟委員會爲期一週之政府級會議，此次會議之討論課題，係以「貿易自由與貨幣合作」爲重點。

亞遠經濟委員會建議成立「亞洲付款聯盟」，作爲亞遠區各國之中央交換所」。此外，又設「亞洲共同儲備基金」以實施此計劃。

但郭伯偉爵士稱，作爲聯會員，香港自然有資格參加。但香港經常有龐大儲備。

渠指出，較「弱」之國家，在貿易自由中會需要經濟保證，以確保其支付平衡。彼等需要保護其貿易。

此次會議之結果，將會提交亞遠經委會部長級會議，此會議定下月在阿富汗舉行，渠屆時亦將參加。

關於本港出口工業面對之關內限制，財政司謂，有若干國家頒行許多入口關稅以保護其新發展之工業，例如馬來西亞、泰國、印尼、印度等。日本雖然富強，亦對外國輸入有若干關稅。

郭氏謂，香港代表團將在會議中努力工作，俾日本解放對區內國家之貿易。

# 英國副代表今提出新呼籲 香港也應包括在優先計劃內

【布魯塞爾四日法新社電】出席歐洲共同市場談判的英國副代表奧納爵士，今日提出了一個新的呼籲，要求香港也包括在聯合國貿易與發展會議所推動的「優先計劃」之內。

據英國所派的主要談判代表李邦於本年十月二十七日要求「六國」早日談判香港問題之後，他不知道甚麼時候它可以有立場採取，不過「六國」業已有一個工作小組正在研究這件事。

納爾爵士重申英國政府對共同市場國家的拒絕把該殖民地當作一個該國附屬地區看待的不當。

「六國」業已在原則上同意，像目前仍在英國政府治下的南非聯盟、蘇勒泰及加勒比海等島嶼，應當獲得目前法國與荷蘭仍留存着的留尼汪島與蘇利南（按：即荷屬圭亞那）等殖民地同等待遇。

據共同市場的永久代表主任沙格斯說：對於香港事，「六國」沒有立場采取堅定的承諾。

# 英鎊價格提升至最高水平

## 是由於英增加金儲備影響 或將使英國銀行可以吸進某些外滙

【倫敦四日路透社電】今日在外滙市場上，英鎊價格提升四個月以來最高水平，收盤價爲每英鎊換美金二、三九三元，淨升了二十點。入鎊需求之盛，乃借助於本星期二日的英國增加金儲備的消息。它

## 汽車售出有升有跌 美林証券公司

【本報訊】美國美林證券公司紐約專電：十月底汽車工業售出二一八、六〇〇架車，通用汽車售出四九、二六〇架，跌百分之六九．七；佳士拿售出六一、三五四，升百分之十一；據消息人士估計，福特售出九八、〇〇〇，升百分之九，美國汽車公司售出一〇、〇〇〇，升百分之五十。

## 當押業受身份証影響 請放寬新例

【本報訊】本港之一百四十家當押店之業務，自政府於四月一日實行新法例，規定居民當物時須携備身份証或護照後，據報已大受打擊，減少幾達百分之四十。政府之新例，係防範一些歹徒將贓物當押。但當押業則希望政府稍爲放寬，俾改善業務。

# 年關雖特殊表現 銀行有逐步收縮授信

## 經濟發展過速，銀行界認爲須重新整頓，否則有進銳退速的隱憂。

現在距新曆年關雖然尚有五十多天，但香港中西銀行內部銀根逐漸抽緊，對於工商業投信亦逐步收縮，這種特殊的表現，已引起工商各業業內人士廣泛注視。

據銀行界人士指出：自從一九六七年騷亂事件消弭以後香港，經濟逐漸恢復繁榮，工商業及地產旅遊各業均有迅速的發展，隸因東南亞各地的資金流入香港漸多，於是香港中西銀行存款直綫增加，對於工商業及地產股票方面的透支貸款亦逐漸放寬，到了今年八月底，銀行存款總數已達到一百四十億零九千四百萬元，放款也達到八十八億一千一百萬元，佔存款總額百分之六十二點五。可是最近銀行對於一部份客戶的授信已有逐漸收縮的狀態，特別是對於建築、地產、股票及若干工商單位的抵押貸款成數壓低，屬於信用透支的收縮也很明顯。

由於最近三年來，香港的經濟發展似乎過速，一般銀行界認爲今後一年香港經濟將有新的整頓，這種整頓是合理的而又是必需的，事實上，自由經濟的發展，不能任由它像脫韁之馬，須要加以約束，使之納入正軌。

銀行界人士又稱：香港中西銀行對於各類存款的吸收，今年以來，雖然繼續增加，但存款的增加率却趕不上放款的增加率，表面看來，銀行的營業利益增加是一種良好的現象，但實質上並非如此，因爲放款增加的百分率超過存款增加的百分率，可能造成尾大不掉的狀態，於是各銀行未雨綢繆，對於個別客戶的授信不能不加以收縮，銀行這種措施，一方面是基於安全的理由，另方面則保存本身的充裕頭寸。事實上，經過一九六五年的銀潮後，大家對於業務的處理，都是小心和謹慎。現時銀行對授信收縮的主要對象，以建築、地產、股票爲主，部份工廠的授信也是相應收縮。大家都知道，最近三年間香港的經濟迅速發展，銀行的助力實在很大，但現在香港的經濟環境又逐漸有新的變化，銀行的責任是日益重要，因此，對於部份行業及個別客戶的授信收縮，當然可以產生新的調節作用，特別是遏止香港經濟過分增長，實在更爲重要。

最近三年間，香港經濟發展的增長率超過百分之二十，實在是增長過速，本來香港經濟的合理增長爲百分之十二點五至百分之十五纔是正常的發展，超過百分之十五增長率，難免有進銳退速的隱憂。今年香港經濟的增長率雖然比去年放緩一些，但尚未算是轉呈退縮，相信到了一九七一年，增長率可能繼續減緩至百分之十五左右。

也許有人還懷疑說，香港銀行內部頭寸抽緊，爲甚麼不把存在海外套利的資金調返應用？表面看來，香港各銀行存於海外同業的資金到今年八月底爲止，共有六十七億八千餘萬元，近來國際銀根轉鬆，利息降低，但銀行存放海外的資金，主要是作爲安全性的分散，相信近期內調返香港不會多。

現時香港的銀行同業拆息，已升至六厘七五，顯示同業間對於頭寸的調動比前殷切，相信近期內銀行頭寸可

市場漫步　卜算子

# 本港股市行情

## 香港証券交易所上午股市行情報價　十一月五日

| 股票名 | 最高成價 | 最低成價 | 成交股數 |
|---|---|---|---|
| 黃埔船塢 | 一〇．五 | 一〇．四 | 六、七〇〇 |
| 均益倉 | 三七．七五 | 三七．五 | 一、〇〇〇 |
| 九龍電燈 | 三四 | | 六、五〇〇 |
| 香港電燈 | 二二．九 | | 二、五〇〇 |
| 青洲英坭 | 三〇．七五 | 三．八 | 八〇〇 |
| 遠東企業 | 一三．三 | 一三．二 | 七、〇〇〇 |
| 香港發展 | 六．八 | | 二、五〇〇 |
| 凱聯 | 一一．五 | 一一．四 | 四七、五〇〇 |
| 信昌 | 六．五 | | 六、〇〇〇 |
| 四海 | 四．七五 | 四．七二五 | 三、〇〇〇 |
| 帝后 | 五 | | 六、〇〇〇 |
| 滙豐銀行 | 一五八 | 一五七 | 二、二〇〇 |
| 滙豐銀行倫敦註冊股票 | 一三六 | | 五〇〇 |
| 九龍倉 | 二九．八 | 二九．七 | 三、二〇〇 |
| 置地公司 | 九六 | 九五．五 | 一、一〇〇 |
| 信託公司 | 二．七二五 | 二．七 | 三〇、〇〇〇 |
| 電話公司 | 四四．二五 | 四四 | 六、〇〇〇 |
| 煤氣公司 | 一五．二 | | 一〇〇 |
| 堅富利士 | 三四 | | 二〇〇 |
| 電車公司 | 一四．三 | 一四．二 | 九、七〇〇 |
| 九龍巴士 | 三九．五 | 三九．二五 | 四、〇〇〇 |
| 和記企業 | 二一 | | 二、五〇〇 |
| 怡和 | 五八 | 五七．五 | 四、七〇〇 |
| 南洋紗廠 | 一二．九 | | 二、〇〇〇 |
| 聯業 | 六．五 | | 二、〇〇〇 |
| 聯邦 | 一．七 | 一．六九 | 四、〇〇〇 |
| 毛紡 | 三．二 | | 六、〇〇〇 |
| 美麗華 | 一二 | 一一．八 | 三、〇〇〇 |
| 南豐 | 五．四 | | 三、〇〇〇 |
| 會德豐 | 一二．九 | 一二．八 | 三、〇〇〇 |
| 永高酒店 | 一三．一 | | 一、〇〇〇 |
| 太古船塢 | 六七 | | 二〇〇 |
| 油蔴地小輪 | 六三 | | 四〇〇 |
| 周臣氏（除息） | 九三 | | 六〇〇 |
| 南聯 | 一四．二 | | 一、〇〇〇 |
| 仁孚 | 五．七 | | 四、〇〇〇 |

上午成交總額：三、〇九〇、〇〇〇元

## 遠東証券交易所上午股市行情報價

——以下報價截至中午十二時正爲止——

| 股票名 | 最高成價 | 最低成價 | 成交股數 |
|---|---|---|---|
| 凱聯 | 一一．五 | 一一．四 | 六六、〇〇〇 |
| 環球電子 | 一〇．八 | | 一、〇〇〇 |
| 牛奶公司 | 五七．五 | | 六〇〇 |
| [illegible] | 一．六 | 一〇．五 | 七、〇〇〇 |
| 香港飛機工程 | 七六 | | 二〇〇 |
| 滙豐銀行 | 一五八 | 一五七 | 七六〇 |
| 遠東企業 | 一三．二 | | 九、五〇〇 |
| 香港電燈 | 二二．八 | | 一、五〇〇 |
| 煤氣公司 | 一五．一 | | 五〇〇 |
| 九龍倉 | 二九．八 | | 三、六〇〇 |
| 置地公司 | 九五．五 | | 一、二〇〇 |
| 電話公司 | 四四．二五 | | 四、〇〇〇 |
| 電車公司 | 一四．三 | 一四．一 | 八、五〇〇 |
| 和記企業 | 二〇．九 | | 三、〇〇〇 |
| 怡和 | 五八 | 五七．五 | 一、一〇〇 |
| 會德豐 | 一二．八 | | 一八、〇〇〇 |
| 永高酒店 | 一三 | | 一、〇〇〇 |
| 天星小輪 | 一五．二 | | 一、二〇〇 |
| 油蔴地小輪 | 六三 | 六二．五 | 一、四〇〇 |
| 九龍巴士 | 三九．二五 | | 四〇〇 |
| 南洋紗廠 | 一二．九 | 一二．四 | 三、〇〇〇 |
| 美麗華 | 一二 | 一一．九 | 九、五〇〇 |
| 聯邦 | 一．七〇 | 一．六九 | 四三、〇〇〇 |

上午成交總額：三，六七〇，〇〇〇元整

# 東京股市

今日上午　單位：日元　（漲△跌▽）

| 股票名稱 | 收市價 | |
|---|---|---|
| 松下電器 | 五一六 | ▽五 |
| 鹿島建設 | 三一五 | △二 |
| 人和居建設 | 六八一 | ▽一四 |
| 日本化藥 | 四五九 | △八 |
| 鍾淵化藥 | 三八二 | |
| 千代田化工 | 三〇二 | △三 |
| 日本電器 | 二三一 | △三 |
| 富士通 | 三五六 | △三 |
| 永大產業 | 七一五 | ▽七 |
| 三井不動產 | 五二五 | ▽五 |

上日成交股數，第一市場，一億七千萬股，第二市場六百十萬股。第一市場－道鍾斯平均指數（對上日比）二、一四三．七二（△四．四〇）第二市場－東京證券交易所股票價格指數（一九六八年一月四日－一〇〇）（對上日比）二〇一．九二（△一．三八）。

# 港股分析 市況牛皮報穩 交投榮辱互見

股票市場今晨仍然表現牛皮靜穩，各類股票榮辱互見，交投仍見疏落，但市勢可以說是穩定，目前交投最活躍，價位較有波動的凱聯，今晨至十一時止，已見平淡，但其價位則仍屹企穩於十一元五角及十一元四角之間。

在今晨市場交投中，以電車公司最爲特出，表現亦頗佳，開市即報十三元九角，比昨日收市價升一價位，隨即跳升兩價位，造十四元一角稍後更升至十四元二角，顯現買力興趣極濃，而且勁力頗佳，除此之外電話公司報升一價位造四十四元二角五分，和記造廿元九角，亦升一價位。

而受挫的股票有，滙豐銀行造一六七元，低一價位，天星小輪造十五元，會德豐造十二元八角，油蔴地造六十二元五角，俱見挫一價位。其他各類股票，交投見少，而價位則見企穩。

凱聯酒店近日成爲市場由內談論的話題，很多由於其近日走勢不佳，而表示此一股票遠景堪虞，但另外一些人，則對此一股票，頗具信心，此是見仁見智的問題。事實上每股股票的升跌是存多種原因的，亦未必俱能以跌其升而評斷它的前途，要評定一個股票的前途應以其公司的業務進展，資產狀況，股票本身的價值而論。至於其驟升驟跌的問題，實在是一項令人孤疑的事亦屬於供求的問題，例如某一股票定應值十五元，但是由於市場內有人有別種用，即大量的吸入，或放出流言而引起一般投資者的跟風，亦即引起很多人的興趣去搶購，那麼它的價錢很可能升逾廿元，相反的，它的價錢可能是低過十五元。此是否足以許定該股票的應有價值呢？

# 美股動態 傳汽車工潮提早妥協 交投活躍股價多上漲

【紐約四日美聯社電】股價星期三仍在上漲，同時，在頗見活躍的交易中持續嘗挺升的價格。因此，造成紐約股票交易所中的升降差額頗大。經濟分析專家們認爲，股市之驟趨活躍，乃是買家深信通用汽車工潮可望早日妥協，加上外傳市面上較易調動頭寸造成的結果。

杜鍾斯三十種工業股收市時平均指數升二點七四，成七七〇點八一，較早時，杜鍾斯曾升至五分以上，直至中午始稍跌，星期三的上漲已使杜鍾斯自上星五期以來總共上漲十八分之多。

是日總額共一千二百一十九萬股，較星期二一千一百七十六股爲高，成交共一千五百八十八股，七百[illegible]七股上漲，五百九十七股下降。

最活躍的仍是德拉克斯，成交三十八萬五千七百股。

美聯社六十股平均指數升一，成二六〇點八，工業股升零點九，鐵路升零點六，公用事業升一。

又訊：四日紐約證券交易所成交最多股票：

| | |
|---|---|
| 德拉克斯 | 廿二．七五 |
| 碧尼波郵 | 廿五．六二五 |
| 亞姆哥鋼鐵 | 廿．一二五 |
| 休士頓電力 | 四十．六二五 |
| 美國電話電報 | 四十四．八七五 |
| 比資盤公司 | 四十．一二五 |
| 加萊乃立電力 | 廿一．六二五 |
| 菲澤 | 三十五 |
| 布朗司活船舶 | 十七．七五 |
| 聯合皇家 | 十七．一二五 |
| 美國汽車 | 六．五 |
| 斯樂復印 | 八十五．三七五 |
| 愛惠登圖 | 二十．二五 |
| 美國煙草 | 四十三 |
| 新澤西 | 七十．二五 |

# 美國股票走勢指數

【紐約四日美聯社電】杜鍾斯平均指數：

| 類別 | 開市 | 收市 | 上日收市比較 |
|---|---|---|---|
| 工業股 | 七六九．七二 | 七七〇．八一 | 升二．七四 |
| 鐵路股 | 一四八．五二 | 一四八．八三 | 升〇．八九 |
| 公用事業股 | 一〇八．〇六 | 一〇八．二二 | 升〇．三五 |
| 其他股 | 二四五．一六 | 二四五．五五 | 升一．〇一 |

# 工商晚報金鈔報價

民國五十九年十一月五日（星期四）

| | |
|---|---|
| 九九K金價 | 287.260 |
| 大旗 | 6.07375 |
| 曾旗 | 6.07125 |
| 美電 | 6.08625 |
| 通天單 | 6.07750 |
| 加幣 | 5.99 |
| 日元（每萬元） | 160.625 |
| 菲幣（每披索計） | 0.8875 |
| 大坡 | 1.964 |
| 細坡 | 1.959 |
| 正嚤（每百元） | 51.50 |
| 葡幣 | 0.9775 |
| 正鎊 | 14.48 |
| 正澳洲元 | 6.765 |
| 泰幣（每百元） | 29.05 |
| 台幣（每千元） | 149.00 |
| 貢紙（每千元） | 14.10 |
| 倫敦轉讓鎊 | 2.3929美元（漲） |
| 告老士 | 2.3917美元（漲） |
| 倫敦金價（每安） | 37.20美元（跌） |
| 瑞士金價（每安） | 37.10美元（出價）（跌） |

（今晨九時半報價）

# 國際金價續跌 金市低開步穩

【本報訊】今晨外國行情，金價方面：倫敦報三七．二〇美元（跌），瑞士報三六．九〇──三七．一〇美元（跌）；英鎊方面：倫敦轉讓鎊報二．三九二九美元（漲），美國告老士報二．三九一七美元（漲）。本港金市，昨日尾盤爲二八七．五〇，今晨開市報二八六．〇，截至發稿時（九時四十分）則在二八七．二五──二八七．三七五之間上落。

| 恒生指數 | 「香港」證券 | 「遠東」證券 |
|---|---|---|
| 昨日 | 一九〇．三七 | 一九〇．七四 |
| 上日 | 一九〇．一五 | 一九〇．四四 |
| 起△跌▽ | △〇．二二 | △〇．三〇 |

# 黎漢駒師傅由美來港度假 宴穗精武老友

【本報訊】前廣州及本港精武體育會名國術師黎漢駒，最近偕夫人由美來港度假，黎氏曾在穗，港及美國傳授少林武術，桃李滿門，馳聲武林，并在三藩市開設「上苑」及「南苑」兩大酒家，生意鼎盛，此次蒞港，特約同濶別二十餘載之廣州精武會老友張俊庭，鄧漢生，楊守忠，何秉民，許菊初，謝熙，林少立，王柏年等，于本星期五晚在美麗華酒店爲壽宮數聯，把酒話舊，歡叙一堂。

# 日航第一百批空姐 結業典禮在日舉行

【本報訊】日本航空公司在一九五一年創立以來，第一百批空中小姐廿一位，完成五個月的訓練課程，在東京國際機場中心舉行結業典禮。前任香港區經理，現任空中服務部總經理濱田文大親自頒發空中小姐帽。稍後，結業的空中小姐參加慶祝酒會。日本航空公司現今有空中小姐九百五十八人。

同時，日本航空公司總裁朝田靜夫在德克蘭舉行的國際航空協會週年大會中，當選國際航空協會執行委員會委員。

格蘇新聘公共關係顧問黃婉生

# 格蘇公共關係 黃婉生任顧問

格蘇公共關係顧問公司聘請黃婉生小姐爲該公司遠東區部級顧問，黃小姐原任讀者文摘遠東區部負責四年。黃小姐由美國阿干薩斯大學及坎薩斯大學畢業，獲阿干薩斯大學學士學位，坎薩斯大學碩士學位，於一九六六年進讀者文摘工作之前，曾在紐約時代週報及聯合國工作數年。

# 香港影畫 十一月號出版

新出版的十一月號「香港影畫」，以最富青春氣息的女星施思彩照爲封面，重要內容以一版彩色及六版單色的篇幅，報導故印尼總統蘇加諾夫人狄黛在香港星洲邵氏機構作客經過，有第一手資料，遊港上銀幕之前奏，圖文並茂，爲本期最精彩之資料。留美音樂專家陳思文小姐專欄，刊出七篇評述電影唱片的佳作，介紹：樂壇新秀等，十七本研究電影歷史與美學必讀之書；本期明星茶話由女劇作家主持，邀請李麗麗、丁茜、伍秀芳參加。趣味之頁，獎品特多，有介紹，有「新獨臂刀」、「女殺手」、「大內高手」、「夕陽戀人」、「太陰指」、「艷鬼」、「紅顏」等。十六版彩色圖片豐富，影迷信箱、明星臉譜及其他專欄，一律精彩。八十頁一冊，仍售一元二角，全港書報攤有售。

# 豪華牌總廠要員 昨抵港考察業務

【本報訊】英國豪華有限公司經理德富洛近前來東南亞區考察業務，已於昨日抵港。在港逗留期間，德富將與石利洛洋行高層人仕會晤及商討業務，並將參觀「豪華牌」電器用品之本港總代理。德富抵港時，即由該行豪華牌用品部經理卜氏及營業主任林與球女士在機場迎迓。於本月十日星期二參觀「豪華牌公開賽」之首晚賽事。

左起爲：[illegible]、德富、林興球。


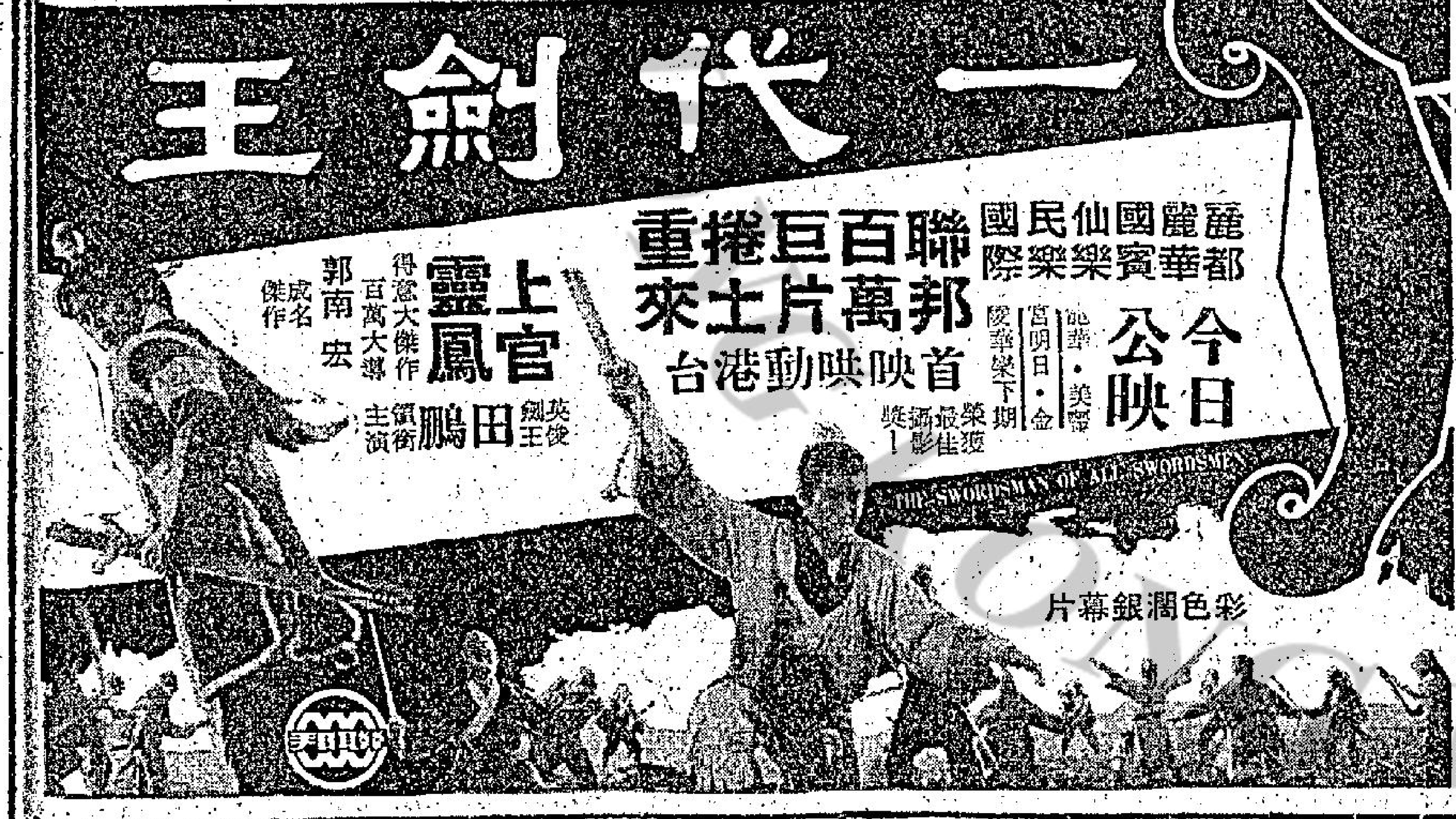

新華·豪華：最後五場欲看從速 平分春色 蝴蝶血芝加哥
東城·樂宮·聯邦：最後今天 破胆驚心 每天五場獻映 獨臂手刀 午夜琴音催命符
麗聲·京華·皇宮：今天盛大獻映 鎖不住的春光
麗都·麗華·國賓·民樂·仙樂·國際：今天全線五場獻映 一代劍王
新都·樂都·新舞台·域多利·國寶：我要你 獨臂空手刀
港九首輪影院聯合廣告
英京·英華：兩院今天映祇請早 林黛 妲己 明天獻映 我要你
紐約·大世界·麗宮：今天獻映 刼寶情魔
利舞臺·海運：今天最後 父親大人 明天獻映 花都春夢
東方·凱聲：每天四場 鐵血將軍巴頓
皇都·京都·大華·金冠：絕早狂滿請早定座 死亡幽會
皇都：今天兩場 梟雄虎將美人威 衣錦榮歸鳳求凰
金陵·國泰·寶聲：今天兩院聯映 蔡李佛勇擒色魔 獨臂空手刀
新舞台·國民·國都：今天獻映 我要你
樂聲·新聲：今天四場獻映 獨臂空手刀
總統·快樂：今天第二週 打不死·親兄弟
皇后·文華·國華：董夫人
百樂：今天四場 董夫人
金星：我要你 下期正場放映 龍虎干戈


右圖爲羅美雪妮黛與她的愛犬。左圖爲嘉芙蓮露絲的馬上英姿。
·南施· 一個演員，在平日生活中，亦是
苗可秀偏愛密實裝
可秀也有她的看法。也許，她的看法是主觀的，她認爲今天的少女，
「我要你」述國故事

工商晚報
中華民國五十九年十一月五日 星期四 農曆庚戌年十月初七日
第三頁

# 十奇百怪的好萊塢明星癖好

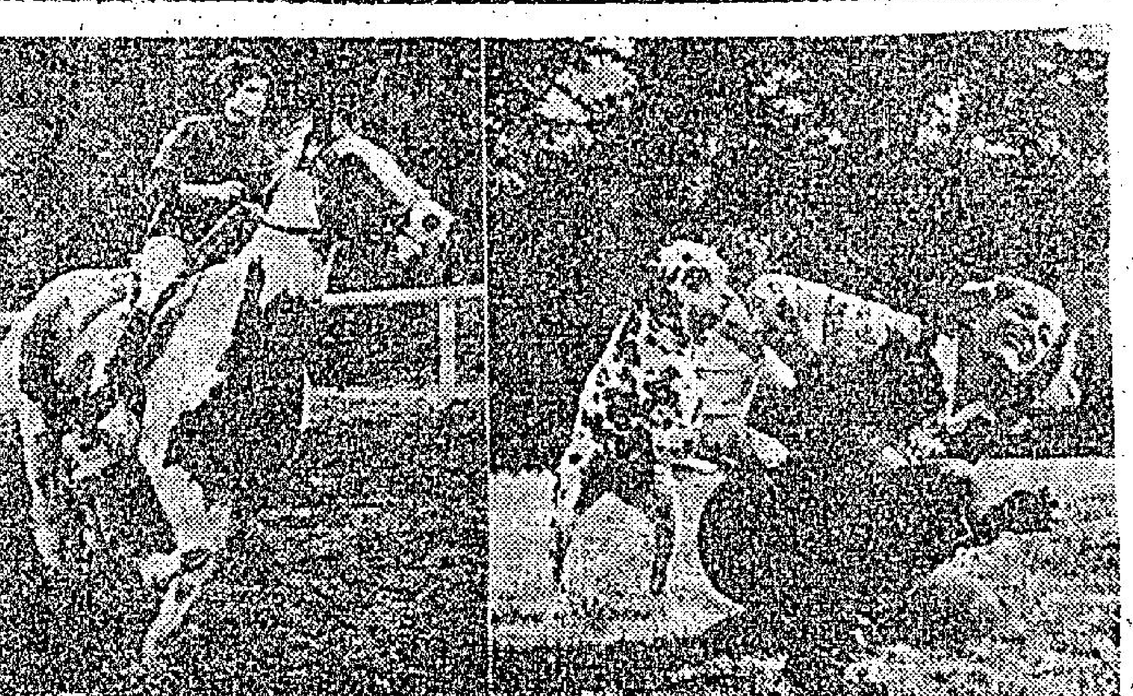
右圖爲羅美雪妮黛與她的愛犬。左圖爲嘉芙蓮露絲的馬上英姿。

·南施·

一個演員，在平日生活中，亦是和普通人一樣，有其獨特的愛好的，有人喜歡養貓，狗，有人喜歡收集標本，有人喜歡收集各種形式的烟斗，有人喜歡杯中物，有人喜歡花錢在服飾上面。

在好萊塢芸芸影星中，最喜歡養貓的，是著名演員占士美臣，在他的家中，共養有大小貓隻凡廿餘隻，其中最得他寵愛的是一頭價值近萬元的雲白波斯貓，他家中的客廳，貓隻成爲常客。

養狗著名的女星以羅美雪妮黛稱著，在她的家中，她一共養了十多頭狗，全部均爲獵狗種的，她對獵狗有特別的偏愛，她認爲獵狗最服從，亦最忠於主人，其中她最寵愛的是一頭叫「小花」的獵犬，據說有一次，她深夜歸家時遇賊，幸好「小花」發覺，將賊人擊退，故此後「小花」即成爲她的寵物。

以養狗著名的還有一位男星，他就是英國的性格演員李察高羅，他在倫敦的住所裡共養了廿幾頭狗，包括各種不同的種類的，他每到一處，這些狗必定追隨着他，毅然成爲他的侍衛一般，而他屋內有一個客廳，是專門爲狗隻而設的，單是每日負担狗隻的食物，已使他支出一筆可觀的金錢，人們都稱他爲「狗王」。

以蒐集藝術品及古董最負盛名者，要算是「恐怖之王」之稱的雲遜派拉斯，及「老油條」愛德華希遜。原來雲遜派拉斯是一個考古學的教授，自然對古董有特別興趣，他亦好打獵，故他的收藏品包括了獅子老虎頭、象牙、古錢、古畫，古代雕刻品，而愛德華希遜則喜歡收集古代的石器及玉器，却蘇格拉斯喜歡收集名畫，而畢林崇則喜歡收集郵票，法蘭仙納杜拉喜歡收集世界各國的錢幣，夏倫狄龍則愛收集唱片。

將連福特自已雖然不愛用烟斗吸烟，但他却是一個喜歡專門蒐集烟斗者，迄今爲止，他收集的烟斗已超過一百個，多屬著名牌子，其中包括有用各種木材所選造的烟斗。最近因涉嫌開槍傷人的「英雄人物」奧迪梅菲，是一個最喜歡收集勳章者，他所搜集世界各國的勳章，超過三百個，其中包括了他在大戰時獲軍部先後頒發的廿四個勳章在內。

在好萊塢明星中最喜歡馬匹的要算嘉芙蓮露絲和華納了。嘉芙蓮露絲不像別的明星一樣喜歡將她的金錢花在衣着和鑽戒方面，而是花在養馬方面，她現時一直養了三匹馬，每日她例必在早上六時起來，駕着小跑車往馬場練一小時的馬始返工。而在馬上半生的華納，六十年來就一直喜歡騎馬。他說一天不騎馬就好像茫茫然若有所失似的，現時華納在加州有兩個收馬場，他的收場，養馬達數百匹。

在影城中最好杯中物者要算是「鼠黨」的黨徒，諸如黨首佰法蘭仙納杜拉，黨徒如狄馬田、小森美戴維斯、羅拔烈福，他們個個都是酒徒，女星有海量之稱的是依娃嘉娜，她每日早上例必用酒當咖啡喝。

談到最肯花錢在服飾上面者，自然少不了伊麗沙伯泰萊，她往往要造一件衣服就要在法國請一位服裝設計家到紐約給她度身，而機票由她支付，單是這一種氣派就使其他女星望塵莫及，除此之外，柯德莉夏萍和蘇菲亞羅蘭亦是肯花錢在衣飾方面的。

至於開快車的能手，男明星有史提夫麥昆、阿倫狄龍，女的有沙莉麥蓮和碧姬芭鐸。

# 苗可秀偏愛密實裝

和香港的閨秀淑女一樣，苗可秀很注意時裝。阿霞從未見她穿了曾經穿過的新裝。那是說，每次她都穿了不同的衣裳。這一次看見她，是穿了一件黑色的冷波恤，套上淺灰小格的密實裙，長長的秀髮，結上紫色白點花的絲巾蝴蝶，顯盈而俏麗，就像春天花叢中飛舞的黑蝴蝶那麼地輕飄飄的。

「你對服裝眞有一手！」阿霞不禁讚歎。

「嘏叔過獎了！」她微微一笑，明眸皓齒，看起來就更漂亮了。她認爲服裝之道，不必過於强求，也不一定看見人家穿着好眼就作東施效顰。其實，看看是否合自己身裁的衣服，便選擇下來，已經夠了。

苗可秀認爲時下流行的密實裝，是非常合理的少女服裝，尤其在寒流漸已迫近的時候，她說：「至少，可不必爲着時髦而要捱寒抵凍了！」

這番話說得很合道理，也相當幽默，向來被傳「道學」的我，當然舉手贊成。當歸正傳，對於今年流行的顏色看法如何的問題，苗可秀也有她的看法。她的看法是主觀的。也許，她認爲今天的少女，不會再拘於流行顏色了，只要看到那一款衣服合適，什麼顏色是在所不計的。她本人則較喜歡淺色的。她表示，對顏色的愛好，她和從前比較，已有所改變。從前，她是偏重紅色的。其實，這轉變是很自然的，知識增加，見識多了，對任何事物，都着重於含蓄，紅色，畢竟是含有濃厚的刺激性，其不再爲進步中的苗可秀所喜愛，是當然之事！

苗可秀在往後的日子，就要大忙特忙了，因爲她同時要拍「刀不留人」做尾，和拍羅維導演的「天龍八將」。兩片她都爲主角，問她到底對兩戲角色比較喜歡那一片角色，她毫不遲疑的說：「「刀不留人」太辣！還是「八將」斯文，雖然同樣武功高强。」

齊霞

晚星談

「我要你」 連圖故事

(一)柯俊雄是學音樂的，葛小寶做電影工作，一對王老五，同住一房，柯俊雄因重逢女同學，心情異常輕鬆愉快。

李香君與柯俊雄是同學，都是學音樂的。在柯俊雄的介紹與幫助下，李香君參加歌唱比賽入選，成爲電視台的紅星。

# 論影 「愛情的代價」 秦萍令人懷念

「愛情的代價」，並不是一部很好的戲，但以事論事，這部片相信會受時下一些青年男女所歡迎的。

原因之一，秦萍這部片，是婚前最後一部作品，如果她眞的從此息影，也可以說稱之爲退出影壇之最後一部戲。秦萍過去雖然拍過不少武俠片，那「十二金牌」，使到程剛成爲百萬導演，但以秦萍來說，扮演楚楚可憐的少女，更受歡迎，該片可以說是開正她的戲路。

其二，關維鵬在香港擁有不少聽衆，他之歌和樂隊，曾使不少年青人傾倒，以他上銀幕，單是這一堆聽衆，便會成爲座上客？

其三，這是一部時裝現實題材戲，雖然有點老套，但起碼是引到觀衆同情，男的有缺憾，女的初期盲眼，後來復明了，這一段動人的文藝片。

雖然文藝片市場，是比不上武俠戲，但好的文藝片，也是可以吸引這一類觀衆的，何況，更是秦萍與關維鵬初次合作，也是最後一次的合作。

吳家驤的導演功夫，過去有目共賭，但以本論事，他處理這部片，個人認爲比「噴火美人魚」之類好得多，不苛求的話，這部「愛情的代價」是值得一看的。

× ×

徐徳理。

# 黃潮當道 連厚道長者也拍裸戲

徐米路士一向有好好先生之稱，一派英國紳士作風，銀幕上演的又是正人君子，不想他到六十二歲高齡，竟然晚節不保，原來他于最近的一部電影「鍊露仙娜」中，飾演一名好色的老農夫，與村中女孩子調情，與女主角嘉露荻裸睡一床，情景十分醜惡露恥，雖然影片一再强調他的追求年青女孩子，是藉以追補失去了青春。

影片拍到了半途，很多人都爲尊賤不值，說他選擇錯誤，因爲影片塑造的純然是一個「老淫蟲」形象，也因此使得他的影迷對他大起反感，相信這點是他本人意想不到的。

這眞是不利流年，聽到的都是壞消息，記得以前在這裡說過，電影像時裝一般的講潮流，現在是黃潮當道，所以才會拍出一套又一套的像「歇王猛香抱滿懷」、「芙蓉帳暖渡春宵」及「平分春色」等那類電影，也許在這方面再翻不出甚麼花樣了，如今連男性也要裸露和肉帛相見，才適合宣傳上所說的更跨一步吧。

這樣搞下去，恐怕他日出現的，統統都是大銀幕小電影了，眞要誠心禱告這一現象永不要出現！

西廊 秀秀

# 羅維守信替嘉禾拍新片 黃卓漢請易原來港助陣

羅維曾經肯定地說過，一俟十一月一日來到，他便會開拍「天龍八將」一片，如然就是不來，也要拍其造型照，驟別人先有個概念，羅維於十一月後，便不屬於邵氏，至於那部只拍了兩天外景的「齊豐堡」，他表示一定會抽空把它拍竣的，精神和時間都充裕的情況下，兩片可以交替拍攝也。

聽羅維如此實在的態度說這一番話，料到時絕不會開荒的，所以，十一月份第一天，康清便圈定了來專程到達塗片場走走了。

從嘉禾的宣傳部，證實了「天龍八將」的確是第一天就開鏡，而且是上午班的通告，還不到十時半，康清已趕進達廠來了。廠房裡，只見得人頭黑壓壓的滿作一團團地在移動，高高的棚頂上，放射幾盞水銀燈，有如金光萬度，直射在一群演員身上，在化好了粧的演員面前，擺放着一具具照相機，閃龍機後，獨見陳旭忙得熱汗淋落下，原來，他在拍造型照也。

而羅維則較爲清閑地，從旁指點一些演員表現一下喜怒哀樂的臉型。武術指導韓英傑，也教演員如何擺招式，工作態度認眞而緊張。

引頸向內窺，站着拍造型照的明星們，就見有苗可秀、白鷹、謝賢、張沖、唐菁、茅瑛、田俊、李昆、沈殿霞等，而韓英傑也穿起戲裝，武風凜冽地拿着一件兵器，據說，他也是片中兩員反派角色之一，他與白鷹都是演同一類「貨色」，爲非作歹，萬惡不易的壞人也。

剛從台灣領獎和祝壽回港的國泰女星李鳳蘭，最近又將被派往星馬登台了，李鳳蘭入國泰後不久，便被委以重任，出擔朱牧導演的「鑾姑」第二女角，與胡茵茵初次携手，由於演出期間，胡茵茵與她甚爲投契，合作得很好，使她們的私底下感情也有增無已，這一趟，國泰爲安排胡茵茵主演的「狠心的人」在星馬推出放，特以公費讓這兩位新紮女星一同走埠亮相，使李鳳蘭多一些出埠門的經驗，國泰當局對她的好意，可想而見矣。

黃卓漢請兩人，張滴滴和易原，日間將抽身滋港一轉，他們來港，目的在乎宣傳「盲女決鬥鬼見愁」一片，所以一切支銷，皆由黃卓漢掏腰包着也。張滴滴演盲女，易原是「原装鬼見愁」，好幾場大厮殺，氣氛不錯，是一部可看的武打片也。

康清

# 娛樂圈

# 「鐵血將軍巴頓」 英美名將爭功勳 佔先士蒙帥氣結

連圖故事 (十)巴頓將軍在艾爾古厄達一役大勝後，美軍向前推進，與蒙哥馬利將軍所指揮的英軍會師。北非戰役告終，巴頓調任第七軍軍長，籌劃進攻西西里。巴頓與蒙哥馬利對進軍戰略，各持己見。巴頓主張速戰猛進。蒙哥馬利則主張愼重。統帥艾森豪將軍卒採蒙哥馬利之議，以英軍爲主力，巴頓之第七軍則作側翼掩護，但巴頓用兵如神，終勝蒙哥馬利一步，先入麥西納城，蒙哥馬利率軍入城，巴頓已先在等待。兩人握手問好，蒙哥馬利爲之氣結。

# 話短說長

丹鳳

**宣傳家之「沙胆」**

有一部稱作「新潮大胆迷你寄艷第一奇片」名「分分秒秒換爛娃」將上映。海報說：「一拖三，開率！一穿十，死未？」又說：「一門肚門靚門風騷」。眞有如此這般的電影？宣傳家亦「沙胆」矣。

**珍芳達的走私**

影星珍芳達，入美境時，在行李中被海關搜出藏有「藥丸」，被控走私。她曾憤怒地脚踢關員，遭警扣留。男女影星之「走私」與否，不必理會，但玉腿當衆踢在關員身上，未免缺乏情趣耳。

**爲太太，最懂攪「性」**

西德紐倫堡，將舉行第二次「性展覽會」。係由經營「性舞廳」的一位太太主持。最懂得攪性的，還是身爲太太的女人。

# 電視花絮 陳文光工作認眞 戴偉光愛茶如命

電視的現場實地攝影或轉播，都是一件非常緊忙的工作，尤其是負責「調兵遣將」的編導，更要打醒廿四分精神，偶一疏忽，就會不堪設想。陳文光編導對拍攝實地節目，最有經驗與心得，舉凡球賽與體育活動項目，無一不是陳編導「經手」，儘管他身經百「戰」，但每次工作仍然小心翼翼，拍攝之時，眼、耳、口、手、腳同時并用，不苟言笑，莊嚴陣以待也。

發光姿後的戴偉光，是標準的好仔一名，他既不吸烟，酒也不沾唇，唯一與他結不解緣的就是「飲茶」，戴偉光愛「茶」如命，人所皆知，有時就算做節目之時，亦不忘攜「茶」上陣，據他自己號稱：飲茶有增體力，延年益壽。

# 舒佩佩難遊台 謝榮拍戲最大癮

謝榮主演的「浮雲朶朶」，已經拍竣了，他主演的其他幾部片：「霸行三千里」、「狼心的人」、「今天不上課」等，除了張森執導的「今天不上課」外，其他的都已經拍竣了，他希望張森這部影片，也能夠在短期內拍完。

因爲，謝榮必須在十二月初返回加拿大去。原來，他是加拿大籍，每人隔若干年，便得返回加拿大去換新戶籍，否則，他的加拿大居留權，便會被取銷了，謝榮的家人，年前移居到加拿大去，謝榮因爲前年考入國泰，沒有跟家人一齊去。

進國泰後，謝榮立即與胡茵茵在一起，拍了一部「恭喜發財」，接着新片進開，大受楊曼怡的重視，謝榮與國泰的合約已經滿了，不過謝榮表示，他會與國泰續約後，才到加拿大去的，因爲，他對拍戲的興趣，比甚麼都濃。所以儘管他父親不大同意他拍戲，謝榮還是照樣的拍他的影片。

舒佩佩赴台視節目，本來打算便在台灣逗留一段日子，觀光觀光，她雖然已經去過了兩次台灣，可是每一次都像走馬看花一般的，甚麼也沒有看清，這次，她預算好好地在乾爹乾媽陪同下，到台灣好好的遊覽一番，然後與羅嘉甫一齊返回香港。

因爲，羅嘉甫要趕回香港來，看看自己的那一部「卅六殺手」，拍到甚麼地去。

羅嘉甫夫婦，對舒佩佩是非常好的，尤其是羅嘉甫的太太對舒佩佩更好，每一次有人到香港來，這位乾媽總是忘不了叫人帶些東西給乾女。

這一次到台灣去，舒佩佩帶了一支名貴的香水送給乾媽，羅嘉甫太太接到了，歡喜的不得了。

可惜，邵氏因爲要趕拍林福地執導的「大內殺手」，這部片的佈景已經搭好了，只是等着拍舒佩佩的戲場，所以，邵氏當局要她在一二日便得趕回香港來，看來，舒佩佩遊台灣的願望，又要落空了，不過，舒佩佩是有辦法的，看看突秋楓會不會特別給她假期。

# 顧秋琴這個人

顧秋琴和劉午琪一樣，也是程剛在台灣招考演員時取錄的新人。但因爲她辦理來港手續較遲，故此到港的日子，也比劉午琪遲了一個多星期。

抵港的第二天，剛巧有一股颱風掠過香港，天文台掛起了七號風球，她住在邵氏影城的演員宿舍內，窗外狂風暴雨，使她害怕到不得了，更苦的是她前一晚才到港，甚麼吃的東西也沒有準備，被風雨困在宿舍裡，豈不是要捱飢餓之苦，但她的顧慮不久便解除，居住在鄰近房間的劉午琪走過來找她，和她一起在宿舍裡燒飯吃，解決了飢餓問題，從來她在劉午琪介紹下，認識了宿舍裡好幾位同事，大家經常在一起聊天，才感到影城裡友情的溫暖。

因爲她是和劉午琪一起放進邵氏公司的，所以她倆成爲一對好朋友，常常出雙入對。每天她和劉午琪一起到片場實習，閒暇時也一起逛街，買東西和看電影。

由於顧秋琴來港不久，還未有新片開拍，但她認爲目前要學習的東西還多，拍片的事公司自有安排，所以一點不急。她說：「我在片場裡學習場記，才知道拍片工作是多麼的繁雜，每部影片都是所有工作人員整體合作的成果，所以幕後工作和幕前的演員同樣的重要。」

她原籍江蘇，顧秋琴是她眞姓名，在台灣出生長大，她說：「我既然能踏進電影圈做演員，我便要做一位有演技的優秀演員，不負我的朋友以及觀衆們對我的期望。」

# 影圈動態 影城動態

國語片市場的影響，製作費便大量節省，演員也越來越少，時裝戲，連特約十位八位便一部戲，甚至武俠片，除了十位八位龍虎武師，主要演員也是四五人。故年來能夠看到大堆頭之片，實在寥寥無幾，就算間中有一兩部，那些所謂大堆頭，極其量做一些可有可無之「龍記」，根本沒有戲做。

當然，大堆頭而又每一位都有戲做者，不會沒有，所知李麗華、楊群、岳陽主演的那部「長江一號」，便有男女紅星，八十餘位聯合演出，除以上三位外，還有的是丘秀芳，馬驥，柳青，古軍，白小鳳，韓江，張小松，吳可，丁威，馮夙貞，方菁，包露玲，王俊，楊群玉，何剛，敖郎，張聞，江島，龍敏等。這八十多位演員，每一位都演來有份量，故這部片，不但是節奏緊，並且每一位演員也有精湛演出。

羅金

# 放大鏡 杜寧拍新戲最有辦法 三大牌同掛衘

「老爺酒店」並不如想像中那樣的順利開拍，最新的消息從台灣到這裡來，白景瑞和甄珍鬧的很是不愉快，問題還未解決。

甄珍拍戲爲時數年，但是在影壇上大紅大紫，還是在「新娘與我」這部片之後。換一句話說，甄珍能有今天，白景瑞功不可沒。

就在「老爺酒店」開拍之前，白景瑞曾意屬恬妮參加演出。因爲白景瑞是台灣導演中居第一把交椅，那一個拍他的片之演員，一定可以大紅大紫起來的。所以，恬妮爲了此事，歡喜得睡不着覺。

後來，白景瑞突然把原定爲恬妮去演的角色，改由甄珍上陣。恬妮爲此事，哭了半天，亦起誓從今後，不再和甄珍合演了。

到了杜寧拍「歡天喜地」，要她們同場演出時，恬妮誓死不肯。後來，還是恬妮鬆話，終於參加這部片的演出，但是却滿肚委屈。

現在「歡天喜地」已拍竣了，杜寧則定於十一月六日回港來，爲片子剪接與配音，且另一部新片，叫「發達之人」者，並定於不久開拍。

據說「發達之人」的原著是張達。一向張達的流行小說，在本港是極爲暢銷，他並擅於寫時下的青年男女，故寄結構亦較新鮮。

杜寧很有辦法，他不但能使恬妮和甄珍兩人同場演出「歡天喜地」，而且這一部「發達之人」，他的演員名單裡，同樣有恬妮、甄珍，還加上了一個鄧光榮。

這三個首席紅星，同處一片，也算杜寧有這一份能耐了。將來在排名上，會不會有麻煩，可就天曉得啦。

「盲女決鬥鬼見愁」，關於易原來港登台一事，已引起了人們的注意。而女主角張滴滴，現在亦趕着辦手續來港。

因爲，這是第一影業公司的宣傳噱頭，認爲如果是加上了一位張滴滴，號召力會更强的。

竹玲

# 獨臂空手刀 連圖故事

(七)單天雄妻是日逃出火窟後，欲圖自戕之際，爲一老尼姑所救，且授予「點水神功」及「空手刀」絕技，經苦練後果成，單妻身負血海深仇，況其一眼爲丁霸天所刺傷，決釋別師門，下山找丁霸天算賬。

(八)丁霸天連誅諸人，大感快意，是日清明節，丁霸天(陳鴻烈)在酒館中飲酒，爲陸少宏(江彬)，李天鳴(易原)于少覆(李璇)跟踪而至，三人原來已跟寒江漁隱習得神鉤絕技，三人合力對付丁霸天，圖爲師傅及師兄復仇。

# 七先生 躓倒石榴裙

龍公作

百樂門 麗斯
今天獻映 松竹七彩武俠王牌 松山容子 三顧神威之作 玉面殺手 盲女劍
下期正場 七彩名片 迷幻桃源 明早場 縱橫四海
今天仍映 威廉荷頓 喳尼斯寧 主演 流寇誌

新舞台 國民 國都
今天 七彩社會奇情巨片 我要你 柯俊雄 李香君 葛小寶 主演
今天五場 船 何莉莉 楊帆 金漢 主演
明天首映 愛情的代價 秦萍 關維鵬 主演
明十點九 鄉下妹出城 郎碧雲 主演
五點半 大連環殺 東尼安東尼

紐約 大世界 麗宮
美高梅香艷奇情巧妙彩色片 今天獻映
「春光乍洩」男主角 大衛漢明斯
「蝴蝶春夢」女主角 莎曼德艾加 主演
劫寶情魔
全部美艷七彩
MGM

昨日全滿 今天請早
夠晒和味 夠晒疏肝 夠晒大胆 夠晒眼福
凌雲 焦姣 主演
邵仁枚 監製 穆時傑 導演

脫派明星大會串
健男當馬匹 裸女作騎師 肉感又刺激
SHAW SCOPE

國泰 北河 大華 油麻地 好世界 華樂 金聲 寶國 太安 美麗宮
即日 十院
打得最狠 肉帛相見 眼睛吃冰淇淋

蔡李佛擒色魔
CHOI LEE FAT
曾江 薛家燕 石丹 江牛 何琴 李香 馮淬帆 主演
羅甚石 導演

東城 樂宮
明天盛大獻映
英國威馬公司繼「吸血殭屍」片集後又一別出心裁 恐怖七彩巨片
占士奧遜 史帝芬奴 鮑華 合演

午夜琴音催命符
CRESCENDO
緊張處！令你血脈賁張 提心吊胆
沒有殭屍鬼怪 一樣心驚胆跳
兒童不宜看

今天 八院大映
巫易 李江 陳 易原 江彬 陳鴻烈

獨臂空手刀
先睹爲快 先聲奪人 氣勢赫赫 威風凜凜

# 美中期大選接近尾聲 民主黨獲優勢 仍控制參眾院

【紐約四日法新社電】昨日國會競選的最後結果於今日點算之時，民主黨在四百三十五席的眾議院中選得二百六十四席，並且在選舉的卅五個參議院議席中獲得廿一席。

共和黨獲得一百八十個眾議院議席和十一個參議院議席。

無黨派的伯德（佛吉尼亞州）和保守派的巴克萊（紐約州）也獲選為參議員。伊利諾州的參議員競選和肯塔基州的眾議員競選仍未決定勝負。在三十五個州的州長選舉中，民主黨獲得二十個州長席位，共和黨獲得十二個。未決定勝負的緬因，密執安和羅得島等三州中，共和黨在一個州領先，而民主黨則在其餘之兩個州佔優勢。

未競選之前的三十五個州長職位中，共和黨原佔二十五個，而民主黨則佔十一個。但昨日選舉以後，民主黨已從共和黨手中選得十三個州長，而他們只不過失去兩個州。

再獲選的州長中有加州的朗奴列根和紐約州的洛克斐勒，兩者皆共和黨人。失去職位的有阿肯色州的溫特洛普洛克斐勒（共和黨），其州長職位為民主黨的貝柏斯所得。

民主黨大勝利之一，是取得賓州州長職位，在該州的競選中，百萬富翁沙普以差不多五十萬票的多數擊敗原任州長之共和黨布魯德力克。

## 民主黨獲多數票 尼克遜面臨挑戰

但這項中期選舉的結果是民主黨仍是美國的多數派黨派。

他們在這項非總統大選年度中比共和黨獲得更多地位，使他們於兩年後有更大實力向尼克遜挑戰。

在尼克遜和副總統阿格紐就法律和秩序問題，及指民主黨鼓舞暴力所展開助選運動之後，共和黨指望在參議院爭取得重要的意識形態。

但民主黨在大部份地區都抵消尼克遜的挑戰，仍控制參眾兩院，並把他們的眾議院議席最少增加九席。

對手，並把共和黨在參院的實力增加最少兩席位。

再者，民主黨把十二名共和黨州長推倒，而本身則祇失去兩個州的州長，而贏得除個州的司法權。

這次中期選舉結果將幾乎肯定地迫使尼克遜再新檢討他於一九七二年的策略，因為投票者顯然不為他的助選口號所動。

於一九七二年可能成為民主黨提名有紐約參議員楊斯基，麻薩諸塞州參議員愛德華甘迺迪和明尼蘇達州參議員韓福瑞。他們均獲選連任。

副總統阿格紐的前途將是未來數月間的爭論主題。他是共和黨在全國推行「正」「」運動的矛頭，而且是指民主黨對大部份國家社會弊病負責的主要建議者。

民主黨在紐約西州和瑪利蘭州的失敗使尼克遜和阿格紐尤為滿意。

## 尼克遜強調 獲傳統勝利

【加州聖克里文特四日路透社電】尼克遜總統今日說，由於國會選舉的結果，他的力量已經加強，而且可以在世界中以一種更加強大的聲音來講話。

他說，在參議院中，他現有了一種工作的大多數，並指出這一點是此次競選的最重要結果。

尼克遜在其對於中期選舉之初次評論中，讚揚選舉的結果是共和黨的一種勝利。

他指出，共和黨已在參議院中拾取兩個或可能是三個議席。他說，雖則民主黨在參議員的數目上仍佔多數，但他在參眾兩院之內，關於外交政策和國家安全的重大問題，現時可以依賴一種大多數的支持。

因此，他相信他獲致整一代和平之目的，其機會已經增強。

## 總統承認民主黨 大選中獲得進益

在這裡的辦公處外發表談話時，尼克遜承認民主黨在參議院和州長職位的競選中獲得進益。但他指出，全國人口最多的紐約與加州兩個州的州長職位，則為洛克斐勒與朗奴列根所得，而此兩者皆屬共和黨人。

這一位在競選運動中訪問過二十二個州的總統說，他此次運動之所以那麼努力，其理由是使參議院在國家安全和外交政策上的意見平分，俾一方面的多數便可以決定。

他說：「我們對於一種工作的大多數，現已增加了我們的大多數了。」

總統補充說：傳統上，凡是入主白宮的政黨在非總統大選中，倘能獲得小勝或祇受到小小失敗，也可以稱為成功的。

他說：「我是以此一種標準，來衡量此次選舉是一種勝利」。

尼克遜的態度，看來很是輕鬆，他在這裡的西部白宮注視選舉結果之後，在飛返華盛頓以前，對記者發表如上談話。

【華盛頓四日路透社電】共和黨和民主黨今日都聲稱在未完結的國家選舉中獲得勝利，並替尼克遜總統於一九七二年的選舉中掛出強風訊號。

尼克遜在參議院中剷除了若干名他的主要自由派

## 中期選知名參議員名單

【華盛頓四日美聯社電】在星期二選舉中當選的參議員：

加州——唐尼（新人，民主黨）。

夏威夷——鄺友良（共和黨）。

伊利諾——史蒂文生（新人，民主黨）。

緬因州——莫斯基（民主黨）

麻省——愛德華甘迺迪（民主黨）

明尼蘇達——韓福瑞（民主黨）

米蘇里——薛明頓（民主黨）

密士失必——史坦尼斯（民主黨）

蒙大拿——曼斯菲爾（民主黨）

紐約州——巴克萊（新人，保守派）

俄亥俄州——塔虎脫（新人，共和黨）

賓州——史國特（共和黨）

佛吉尼亞——伯德（無黨派）

至目前在三十五個州州長當中，共和黨之當選十二個（原廿四個），民主黨當選二十個（原十一個）。

共和黨所爭取得的有康乃狄格州和田納西州。

民主黨所爭取得的有阿拉斯加州、愛達和州、肯薩斯州、佛羅里達州、內布拉斯加州、內華達州、明尼蘇達州、俄克拉荷馬州、新墨西哥州、賓夕凡尼亞州、南達科培州、威斯康辛州。

當選的各州州長：

加州——朗奴列根（共和黨）

紐約州——諾克菲勒（共和黨）

康乃狄格州——米斯基爾（共和黨）

田納西州——登尼（共和黨）

## 最性感嬌娃

圖爲準備拍片的女星珍妮淇莉，在倫敦致「每日描寫」主辦的「世界十大最性感女性」中，壓倒歌惠絲和碧姬芭鐸名列第一名。（合眾國際社無線電傳真）

## 東政府軍大舉出動 掃蕩定國外圍共軍

【金邊四日合眾國際社電】東埔寨戰地軍官報導：一項由多個東埔寨政府軍營隊所執行的軍事行動，今日從定國村出發，以掃蕩該區可疑是共軍的陣地。

這些軍官們說：有干個由二萬名政府特遣部隊基地所組成的營隊，於今晨較早時，從位於金邊以北五十二哩在第六號公路線上的定國村出發。

據悉：自九月中旬起，即率領着東埔寨特遣部隊的越共和北越軍，據傳已闖入定國村以東的叢林地帶。東埔寨政府軍於是期一日在定國村以東兩哩的地方，曾與估計五十名的共軍交戰。

這些東埔寨戰地軍官說：這幾個政府軍營隊，從得定國村的砲兵支援，並召東埔寨和美國的空軍增援。東埔寨的指揮官曾說過，他們已計劃從定國村向金邊以北八十哩被圍困着的磅士卑鎮繼續推進。

該項行動現時仍未悉今日的軍事行動是這項推進計劃的開始，抑或僅屬一次地方性的掃蕩行動。

【金邊四日合眾國際社電】東埔寨政府發言人今日說：共軍曾對金邊外圍防衛圈的兩個東埔寨陣地，發動一次砲轟和一次地面進襲。

該發言人說：這兩宗分別發生於金邊東北偏北十五哩和東南偏東十五哩的襲擊事件，是星期二晚和今日較早時。這是所報導在整個東埔寨國內發生的唯一兩次戰事。

但說：在該次地面進襲中，有一隊實力未詳的共軍，向金邊東北的高棉政府軍陣地推進。有關這次進襲事件，該報導祇披露少細節，亦未有傷亡報導。

## 星加坡自明年起 禁一切香烟廣告

【星加坡四日合眾國際社電】今日此間宣佈：政府通過一條議案，自明年一月起，禁制在一切媒介上，作香烟廣告。

是項法案將於明日送達國會。它將禁制在報紙上、雜誌上、無綫電台以及電視廣播上作香烟的廣告。

## 義執政黨報透露 將承認毛共政權

【羅馬五日法新社電】義大利社會黨「前進報」今日在其頭版報導說，義大利政府將於週五格林威治時間下午三時正式宣佈承認中共。

據該報說，中華民國駐義大利大使許紹昌於星期三日被召往義大利外交部通知其承認北平的消息。

該報說，這項承認將以加拿大承認北平的協議為基礎。

## 林賽最性感 妻子好同意

【紐約四日合眾國際社電】紐約市長林賽的太太說：她完全同意倫敦「每日描寫」報在描寫她丈夫時稱之為「全世界最性感的男人」的說法。

她在與她丈夫啟程赴倫敦作為期五天的私人訪問前在機場對記者說：「我完全同意。沒有人問起這件事，但可能我曾對他們這麼說過。」

## 美中期選最新結果

參議員卅五席：民主黨廿一席 共和黨十一席 無黨派兩席

眾議員四三五席：民主黨二五四席 共和黨一八零席

州長卅五州：民主黨二十州 共和黨十二州

## 印尼外長謬論 贊成兩個中國

【耶加達四日法新社電】印尼外長馬立克今日說：印尼不會反對中華民國和中共都成為聯合國的會員。馬立克在過去曾強調不可能有「兩個中國」的存在。但最近他已提議祇要中華民國不要求代表整個中國，中華民國是可以保持其在聯合國的本身地位的。

## 聯大修正通過提案 以阿恢復和談 停火延長三月

【聯合國四日法新社電】聯合國大會今日通過一項經過修正之亞非國家提案，該案要求以色列和阿刺伯國家與聯合國調解人查寧恢復和談，並把停火時間延長三個月。

迄於昨日由法國提出的修正案是依據一九六七年十一月通過的第二百四十二決議案。該案要求以色列軍撤出其佔領的土地，並承認該地區之內的所有國家有權在它們疆界之內和平生存，作為持久公正和平的基礎。

在今日的會議開始時，塞內加爾代表波爾說，原議案的共同提案人塞內加爾和賴比瑞亞兩國接納法國的修正。

該議案並籲安全理事會採取實施，保証其第二百四十二決議案的實施。

今日的修正案是於五十七對十六票和卅九票棄權當中通過的。

## 日製調頻接收器 輸美需徵傾銷稅

【東京四日時事社電】日本通產省關於美國財稅委員會昨日裁定日本製電視機用的頻率接收調諧器，在美國國內降價傾銷，使美國該業蒙受損害一事表示說：美國商業部的這項裁定將使目前被美國財政部停止關稅評價的彩色與黑白電視機，及電器等關連商品，也受到降價傾銷的裁定。正式被判定有傾銷之嫌的是電視與收音機用的頻率調整器，此種調整器，去年對美出口達一百七十七萬個，約值二十億日元。

又美國電器商均依賴日本製頻率調諧器，因此，如果停止進口，則最受影響的還是美國電器廠，並非日本的產業界。至於可能受到影響的是美國財政部已決定停止關稅評價的日製彩色與黑白電視機及電容器，也可能被判定為降價傾銷而停止進口。

人生哲學 嘆足世界

英國的禮花節


快樂 總統 金門 今第二週
英俠巨星 孟甘穆 利活 主演
快樂 總統 五場 金門 最後
打死不離親兄弟
影評讚美 主角好身手，拳拳到肉！
Alive or Preferably Dead

龍虎金剛
新創舉！西片八院大聯映
美藝公司榮譽發行 鐵膽戰鬥巨片！
奇雄巨構！氣象萬千！戰鬥搏殺片之代表作！
巨星：李雲奇 里夫 占布朗 主演
EL CONDOR

明天獻映
愛情的代價 THE PRICE OF LOVE
導演 吳家驤
秦萍 泰迪羅賓 主演
影迷忘不了秦萍！歌迷要追隨泰迪！
一對殘廢人的愛！
愛是奉獻 是犧牲 是享受 是痛苦
邵氏兄弟(香港)有限公司出品
SHAW SCOPE

我要你
今日隆重公映
影壇黑幕大暴露！
銀城色狼·真人真事
轟動性大事
新樂 英英 國新 美美 金 麗舞 都都 京華 民台 宮灣 陵
青山 參加演出歌唱
文藝歌唱鉅片 名曲多多 悶悶綿綿
編劇：吳桓 導演：湯生
李香君·柯俊雄
兩大天皇巨星攜手領銜主演
彩色 闊銀幕 金馬影帝 葛香亭 沈殿霞 雷鳴 葛小寶

東方 凱聲
今天盛大獻映
亦狂亦俠亦英雄！戰史留名虎將！
霍士公司傾力攝製超級戰爭大名片
第二次世界大戰最富傳奇性人物巨構
PATTON
鐵血將軍巴頓
佐治史葛 飾演巴頓將軍
卡路馬登 飾演布萊德雷
場面偉大 演技卓越
橫行歐陸戰場，神出鬼沒！指揮殘破軍隊，反敗為勝！

驚人消息！医藥界大發明 震動全世界！
婦女寶物 婦寶 面世了！
W-Needs
女人三十一枝花
婦女生理靈藥
世界獨一無二
改善夫婦感情
促進家庭幸福
一經使用「婦寶」即有新婚洞房之夜一般愉快感覺。
緊迫充實，確是妙不可言，保證藥力溫和。
無色無味不傷皮膚，無副作用，更能消除異味。
各大藥房均有代售
每瓶零售價港幣十六元
*詳細說明書函索即寄*
婦寶 婦女寶物 "W-NEEDS" A FEMALE TREASURE
婦寶 W-Needs TRADE MARK
總代理 新康公司
九龍尖沙咀麼地道六十號半島大廈八樓E座
電話：K-667382

前上海六合路太和大樓專治白蝕鵝掌瘋灰指甲權威
七十高齡 專科老中醫師 歐威廉
有國府合格中醫執照
有史以來最成功之白蝕專藥
當你百醫無效時
請來一試方悟今是而昨非相見恨晚
利便工友星期假日照常候診
白蝕 即白癜瘋
在一片增價聲中，特減收半費十天，雖難影響漲風，亦聊盡濟困扶危之心而已。
肌膚發生白斑，日漸擴大，延及首面，肩背皆白。患此者施用本劑絕對有效。在民國卅五年已得國內之首都中央醫院採用臨床實驗，證明確屬有效，有該院主任醫師發給書面證明，及國內外無數患者治癒之大批謝函，可供檢閱。
鵝掌瘋 灰指甲
全世界唯一具有準確性之治白蝕專藥，成績輝煌，保持世界最優榮譽卅二年，在世界各國未有更好之特效藥發明前，永遠保持此光榮紀錄。
手掌及指間作癢，皮肉隱藏水點，挑破之則流膠狀脂水，不斷褪皮，日久則掌皮枯燥汗眼閉塞，容易爆裂，倘受天氣變化，或受其他食物藥物之刺激，可能引起發炎紅腫化膿，多數指甲隨之變質，灰厚或離肉，患此者每有愁後復發之慮，本人用獨有秘方標本兼治，雖多年久患，百醫無效者，保證根治，永不復發。
擅治多年久患屢醫不癒之
奇難頑癬 繡球瘋 皮膚頑症
即腎囊痕癢脫皮 日久起硬亮見血
雖患一二十年限七日痊癒 永不復發
歐威廉以根治白蝕及鵝掌瘋而享譽國際卅二年
診所：香港東區波斯富街二十號三樓近紐約戲院謝斐道口 電話：七七二〇一五
早十時至六時候診

痔 瘺 苗樂天醫 全港獨一 日本特科 精新法 人首創
疴血 脫肛 新法 不用開刀
（擔保滿意）

善補靈藥
外施 妙藥 知名 遠近
各處有售

醫藥
分類廣告

喉 專科中醫 吳景雲 擅醫
喉痧 喉癬 喉癌 陰虛喉爛 雙單喉症
無論如何症狀 兒醫險症 屢愈頑症 速來診治 保證
館址：三十八號三樓 北角英皇道
先施公司九龍分行對面
電話：K八八二二九四
若非確有特長 安敢獨醫一味

潘柏
老牌中醫民間咱疾驗方專著
專治胃病哮喘久咳頭痛風濕
診症時間
上午八時至十一時 下午二時至五時

## 漫畫館

請勿見怪，小女學唱歌。

周行

## 女性的寵物——戒指

于音

一二月：風和日麗，年晚將屆的天氣，如像春少女；這時候最適宜戴紫水晶。它又有「相思石」的美名，戴上這種寶石的人，一定能使你富於羅曼蒂克，充滿詩意。

三月：寂靜時節的三月天，杜鵑花遍佈山坡上，適應這季節的寶石戒指，非紫水晶莫屬。紫水晶代表的性格是平穩與高貴，如果你是這個月生辰的，不妨買一個戴戴，但價錢比較貴，通常一枚值五六百元至千元。

四月：宜戴鑽石戒指去配合這明艷的陽。鑽石代表的性格是純潔無瑕的，豪氣活潑；也象徵著堅貞的愛情，人們在一生最幸福的日子裏（結婚），多採用鑽石戒指。

五月：仲夏天氣，驕陽似火，戴子母綠，翡翠戒指，能使人能日生涼。草綠的翡翠石，代表了溫柔和幸福。

六月：炎暑時節，太太小姐們在這時候多半愛穿白色衣服，為了配襯服裝顏色，最宜戴珍珠或者月光石了。月光石代表健康、長壽和富裕；先生們，奉獻你一個意見，送一顆月光石戒指給你的太太或戀人吧；月光石在嬌艷的陽光照耀下，顯得晶瑩的，中間還出現一條五彩繽紛的彩虹，像在暗示你們攜手共渡天橋，晚上在月下，它又滿溢了羅曼蒂克，給你們一個粉紅色的夢。

七月：天上佳期，人間七夕；這是牛郎織女相會的美好日子，只有紅寶石才能突出這喜慶的節日；採用紅寶石戒指最適宜的了。紅色代表着熾熱的愛情、仁慈與熱烈。

八月：對香港來說，還可說它是仲夏的月份呢！在這個「天上月圓，人間秋半」的日子裏，戴黃瑪瑙是最好不過了。黃色象徵了富貴，而瑪瑙石表示性格溫柔、堅定。

九月：秋高氣爽，月白風清，水天一色、在文人筆下，它是最可愛的日子。這季節中，最好戴一顆藍寶石戒指。藍寶石象徵沉實、厚道。

十月：過去的貴婦們就很喜歡它，在南方氣候的香港，天氣並未轉冷，祇是有點冷意吧了。為了配合天氣的轉變，最好戴有光澤的閃光果山。它代表了榮譽、安詳。

十一月：留戀楊月，康為窈窕，在嚴冷的天氣中，最適宜戴的是黃水晶石。黃水晶顯示友愛、希望與純潔。如果你的愛侶過生日，你就買一顆黃水晶戒指送給他（她）作為紀念吧。

## 香港地

### 茶樓職工嘆才難　樓面部長月入數千

魯民

本港飲食業蓬勃，從捧點心、細路、潔淨、樓雜以至樓面部長等各職位，由於各式人才需求甚殷，茶樓酒家之開設，一「樓」、一「家」，十步一「樓」，五步一「家」，委實太多，以致形成了人手不足的現象，所以一個樣樣相生得稍為整齊的青年，而談吐又過得去，投身於飲食業是很容易的。

目前茶樓酒家，點心妹缺乏，而樓雜、及部長等人材也更缺乏，原因何在？

求過於供之間，點心妹大多是十來歲的少女，近年來這類的少女，多已被工廠吸收，諸如針織業、假髮業及電子業等，大多是少女的天下，雖然工廠工作較為辛苦（如要說辛苦，茶樓何嘗不然），但收入不俗，普通一個少女，學得一技之長的話（以針織業為例），每月賺五六百元絕非難事，試問：在茶樓酒家有否？

是鐵一般的事實，而樓面工作時間長，而收入只與一個實習員相去不遠，且晉升機會也不高，這與監督階級有很大差別，技術有點心得，係如現金調動，大可以開銷多（小型工廠，做做其小老闆，這種例子，觸目所見，多的是）。

至於部長（指茶樓部長）——曾經有過這樣一件事情：有兩個部長候聘用，一個二千五百元月薪，另一個則一千元，可是：老闆寧取前者而放棄後者，此無他，駛得而已。做部長不但要交遊廣闊，口才來得，而且要識得睇時勢，睇風頭，做到這個角色，在香港來說，用句俗語來形容，可謂集百「倒」於一身，舉個例說：一間酒樓，二樓、三樓、四樓各有一個部長，四樓夜夜酒筵，座無虛設，而三、二樓則人影寥寥，那麼，這三、二樓的營業部長，隨時準備「掛冠」可也，因為老闆知道這種情形，一定會認為四樓部長駛得；而三、二樓部長唔駛得。酒樓生意，大多全靠酒席，酒席唔得，生意仲駛做乎，所以上文所說，老闆寧要三千五，也不要一千，就是這個道理。

說開了部長，也順便談談此行的情形。做到部長，為了要表現自己管理下的酒樓有聲有色起見，一定要爭取酒席，如何爭取，這要看「人面」，「人面」够，捧場客多，自然客似雲來，但——如何才能做到「人面」够，那就要費點心思了。

招呼妥當，樂意與茶客（或食客）打交道，從時間中爭取感情，日子有功，人家新居入伙或拜大壽，或有其他喜慶事，還未決定在那處擺酒設宴，可是部長已經買定賀禮，專誠送到府上，再趁這機會給一下交情，試問：你好意思不光顧這間酒樓嗎？

當然：如果照這做法，就算月薪五千也未必够開銷，但「小財唔出，大財唔入」，在爭取生意的大前提下，許多做到部長這個職位的，不惜各出奇謀來爭取顧客，上面所說，百「倒」其中之一而已。

## 人生哲學　嘆足世界

老差骨　未叔

阿叔將一杯牛肉茶，遞到面前，老妻雖然對我好，但倘未做到如此之地步，最多煮好早餐後，叫一聲食早餐而已。不過阿叔俾一杯牛肉茶我飲，可能別有用心。我記得打完仗之後，識得一對夫妻，個老公係廣東人，但打仗之時入咗內地，娶個四川女。聽見佢講，佢個老婆，日日都整好嘢俾佢食者，若果唔係西洋參雞湯，就係鹿尾羓。但整鹿尾羓之辦法，好奇，只在飯面蒸熟。我個老友記，食飯之前一個骨鐘，必先進食補品。雖然佢食得咁好，但係個人依然如瘦骨仙，王式仙風道骨，面白白，但係佢之瘦與道友之瘦不同，道友瘦成面黑黑者。後來成年之後，佢同我熟咗，有一次突然間我曰：「木叔，你一個月幾次？」我曰：「好難講者，大概十次八次度咧。」佢曰：「點解你嘅腰嫁，我由在四川結婚到現在，除咗每月停幾日之外，未曾停過。呢的嘢，好似食飯一樣，不能一日無者。」但啲識佢係嘅親我，唔怪得佢呢個人仙風道骨矣。

飲牛肉茶之時，佐以油梳打餅干，其味無窮。而且更有阿叔服侍，一世人如此過，做風流鬼，短幾年命都有所謂矣。一個人，人生在世，要識嘆世界者，倘若唔識嘆，則做人亦有乜意思者也。我識得個世伯，年已六十幾，在所謂風燭殘年。但而且重心臟病，醫生話過，佢要當心，隨時可能會瓜得者。因此佢唔出去做嘢，坐喺屋企，日日除咗睇報紙，朝朝六點鐘出去茶居嘆茶外，無所事事，然而佢雖然收租亦可個個月收幾千銀，但係唔識食。一餐兩個餸，芽菜節瓜，白水煮熟。我去佢處食過一餐便飯，食到我口都淡晒。呢條友都可謂唔識嘆世界矣，寬有幾多年命，何必咁慳？記得有一個人話病得好重，去睇醫生。醫生問佢曰：「你鍾唔鍾意飲酒？」佢話唔飲酒。「噉你食唔食烟？」佢又話唔食烟。「鍾唔鍾意玩女人？」佢又話佢之生活好正常者，一生人絕對未玩過一次。點知道醫生對佢講曰：「噉你又何必睇病？死咗唔係一樣，照你噉講，有乜人生樂趣者也。」此乃我做人之哲學，唔需要咁緊張者，否則若唔發心臟病，亦會神經失常者。

## 盆栽

### 寒流季節　保護花木之法

小康

冬天到了，天氣也會逐漸寒冷了，這也預兆着華南沿岸整個冬季的來臨。

冬季裏人們要換上冬裝以禦寒，天空中飛翔的鳥兒，會飛向溫和的地方去過冬，待明春再飛返來；那些養在缸裏的熱帶魚，也需要保護保溫，然而，非多季性的花卉類則更需要保護；尤其是熱帶性植物，如果不事先加以保護，往往會在寒流的侵襲下而死去。

許多在秋天播種的花，欣欣向榮之際，可是那逐漸蕭颯的寒風所到之處，弱小的幼小生命怎抵受得住？故此，我們必須給它們穿上冬衣，以渡過酷寒的冬天。保護的方法茲簡述如下：

一、用乾燥的稻草，將花木的枝包孔，再用細繩紮起來，特別是對土壤接連之處，不妨包厚些。

二、若是盆栽植物，除莖枝包扎起來外，盆內泥土面上，也得鋪上一層稻草，可防備冷風侵襲。

三、在北方築一屏障，遮擋北風，可保適當的溫度。

四、澆水施肥都要減少，若得天氣寒冷，要隔三至四日澆一次；施肥在冬天僅一次已足够了。

五、翻土：冬天來臨，一些昆蟲類都跑到土裏去過其「冬眠」了，這時候是最佳消滅它們的日子，藉着翻土的機會，平時難以找到的蟲兒，皆逃不過這劫數，你儘可仔細的將它們請出來毀滅掉。然而，有些昆蟲業已在泥土中產下了卵，於是翻土時應特別留心檢查，別放過了它們，就是最好的可靠法子；一方面挖掘泥土，一方面噴射殺蟲劑來消滅之。

六、除雜草：大部份雜草都是一年生的植物，冬季一到就會枯死去，但也有些不會死去的，為了保存土壤養份，減少過猛的消耗，有些往往在立着手拔除。

冬天即死去的草兒，種子已掉在土裏，越冬後待春風一吹，又會生長了，所以在翻土工作時，把種子翻出來，一來可以讓其在冷空氣中凍死，二來亦可將它挾出毀掉。

以上方法之一，栽植花卉雖然有些麻煩，但是這卻是陶冶性情的至做些小小的運動工作，也可以藉此機會翻翻土，撥下花盆，按時澆水施肥，例如翻翻修剪花枝等等，讓緊張刻板的生活，有個正常而治情的寄托與調劑。

## 從面型看性格

魯炳

一位素以能由一個人的面型而看出其個人性格的女星相家說：近在一篇撰文中指出，人類面部天生的形態共有七種之多，計為橢圓形、三角形、倒三角形、方形、長方形和圓形。而其中最合理想者就是所謂「鵝蛋形」，但在性格方面卻不是最好的，現將之分別說明，以供讀者們參考和引證。

一、橢圓形臉孔的人，看起來很有生氣，可是他在性格方面卻是無疑善變，雖易致富貴，但其長壽者甚少。

二、頭頂濶而下頷尖者，好像一個尖端向下的三角形，他會是一個有思想的人，成名雖易，富貴難期。

三、下額濶而頭頂尖者，像一個尖端向上的倒三角形一般，他的性格頑強而固執，但對女人卻則如羔羊。

四、臉圓圓得像一個皮球，他是一個樂觀而且感情豐富，勞心兼勞力者。

五、方形臉孔的人，是一個有機智而富活力者，對外頗有忍耐性，易於致富，但成名機會不高。

六、長方形臉孔的人，多數是一個勞力勞動多於心力勞動者，性情比較直率。

七、額部向兩邊高聳，宛如菱角的人，多富思想，有理想，成功者會比失敗者高出好幾倍。

若要進一步的分析，可再從其前額、口鼻、下頷等部份，配備着前述臉型以觀察其人的性格，便可更詳盡地看出其性格了。

一、高而濶的前額，近眉處更為突出，是有理想而富於口才的，額高人一等者，當居於指導和設計的地位，但往往缺少實行的能力。

二、前額低，而有凹陷的條紋，大多是飽學而且經歷過風霜而多變慮者，在他的一生中，注定他常有不如意之事，要等他去解決。

三、雙眼張開濶大，黑白分明，眸子有神，態度溫文的會是一個正直、誠實而有創作能力的人，反之，三角眼者大多都是奸詐之輩。

四、兩眼半閉，彷彿醉眼朦朧，其人深沉好思，且多疑慮，常常懷疑別人或是批評別人，而其眼睛又很小者，則會是一個極端「怕老婆」的人。

五、有豐滿的口，唇厚突出的，情慾濃重而易衝動，如其口部大小適中，唇亦厚薄得宜，牙齒齊整，在上得人愛戴，在下得人尊敬。

六、口小，而帶緊閉者，能守秘密，出言謹慎而有判斷力，若手濶大之口，其人多乏自治能力，健談而好大「吹牛皮」。

七、下頦濶而飽滿的人，表示他很富生氣，心地教厚是一個在社會工作的慈善家典型，但過於肥大者，則怠惰不好作事，缺乏自制能力。

八、下頦帶的人，有恆心，好趨時尚，不薄齊家，如果下頷短而小或帶下頷部陷而尖削，他們大都並非樂觀之人。

## 行街買嘢

### 秋冬絨料

海倫

歐洲一帶盛行中庸和密實裝的女性，已遠到顧客程度，香港時代女性，也不甘後人，尤其是寒流襲港後，我們到處可見到穿着中庸裝和密實裝的女性，說實話，這兩種服裝確能表達優美和文靜而高貴的氣質，尤其是在晚上。但假如身裁較胖或矮小的，最好穿套褲了，而且線條愈簡單愈好。

中庸裝和密實裝以復古的根源為主，所以選擇衣料方面要特別小心，一般顏色，以較深為主，圖案方面，就應以整齊為理想，而質料更是在時裝設計上一重要關鍵。

購買料子，不要光是跑大公司，有時候，那些小小商店，摸到購買貨源的門徑，價錢卻便宜一半以上。位於鼓油街一間金維倒門的兆氏兄弟公司，是購料添衣料的好去處。

純色特麗倫，備有多種顏色，每碼十二元，四十五吋封，是套裝料子；英國純色絨料，備有多種款式，有華麗顏色：灰、紅、綠、介黃、杏、棕、淺紫色等；五十六吋封，每碼售十八元。華貴的織花絲帶，精緻淺色圖案及時髦摩登款式，六十吋封，每碼廿元；也備有純色的多種，價錢更便宜，每碼祇售十四、五元，是中庸裝的最佳選料。

永遠流行的義大利人字紋，六十二吋封，為縫製各種服裝之佳品，每碼廿五元。六十吋封的法國大格子料，配季節時髦顏色，每碼售三十元。價錢便宜，質地輕軟的日本絨料，備有十多種顏色，每碼祇售十元，經濟美觀。

另有精細輕薄品質上乘的優美晚裝料子，請仕女們隨時參觀採購。

## 趣

逢星期二四六刊出　第三一一一期

### 卵卵卵　千奇百怪

全世界，每一天，有多得不可計數的動物，會把卵生在牠們的窩裏，有些卵小得要放在顯微鏡底下仔細觀察，才能看得見；有些卵則大得像棒球。多數蛙類的卵小得像鉛筆頭，昆蟲的卵小得像一顆豆那麼大，最大的卵是鴕鳥卵，它有七吋長。

卵的形狀很多，計有圓形、橢圓形、梨形、長形及小圓石形五種。有些卵看來像珠串，有些卵看來像一串葡萄，一種名叫草蛉的昆蟲，牠的卵看來像花莖。

那些把巢築在高處的鳥類，牠們的卵是圓錐形，因為這樣可以減少掉落打破的危險；海燕所生的卵就是這種形狀。牠把卵生於高出海面的礁石上，由於受到卵形的限制，卵本身只能滾小圓圈，故很少有滾落海中的。

卵殼有厚薄及硬軟之分。鵝和鴨的卵殼厚而且韌，魚狗鳥的卵殼薄得近乎透明，鯨魚的卵被一層堅硬如角的殼保護着。

卵的顏色也很多，火雞的卵是綠色，野火雞的卵是白色，知更鳥的卵是淺藍色，棕灰色、鳩鳥的卵是白色有光澤，亮如漆，鵪鶉及啄木鳥的卵是淺色，上有深褐色條紋色；鷓鴣的卵可以生在各種不同的地方，沙漠以及南極、北冰洋的冰岸上。雌蟾蜍生卵於雄蟾蜍的大腿上，是動物界罕有的一種現象。有很多鳥類，牠們每次只生一個卵，像海鴨、燕鷗、海燕和企鵝等。但海燕不同於一般鳥類，牠們孵卵的工作是採夫妻輪流制的，白天雌海燕要覓食，雄海燕擔任孵卵；企鵝孵卵時間很長，總在兩月之間，相當長的孵卵時期。

一些動物，一次不止生一個卵，像蜂雀每次固定生兩個，知更鳥生四個至五個不等，多數野鳥每次生卵個數，自四個至二十個不等，鴕鳥一次生十個，鱘魚、鯉魚及比目魚，一次可生卵數百萬個。一隻牡蠣每年可生卵五億個，但這些卵一經產下之後，多數皆被海中食卵動物所吞食。

在哺乳動物中，除了鴨嘴獸及食蟻外，所有俱屬胎生，胎生動物的受精卵是沒有外殼的，因為它不與母體分離的，全賴母體供給營養及溫度，直至新生命誕生的那一天為止。

不論卵的大小、形狀及顏色，也不論它的產地、產量及孵化方式，卵是世界上最奇妙的一樣東西，因為在牠的裏面蘊藏有生命的根源，換句話說，卵就是一個動物生命的開始。

## 集郵談薈

### 英國的煙花節

文博

每年十一月五日的晚上，在英國的許多地方有舉行一種慶祝大放烟花的，這一天名叫佳富基士日（GUY FAWKES DAY），也叫做煙花節。起源是這樣的：

當英王詹姆士一世在一六零三年登位後，他恢復仇視天主教徒，加以種種虐待。翌年有一羣熱心的天主教徒，由卡斯比、佩斯、准特與泰森等四人召集秘密會議，想推倒詹姆士，他們找尋一個勇敢的教友，一個軍人也是冒險家佳富基士擔任一種暗殺的工作，預定在一六零五年十一月五日，英國國會開幕那天，將國會大廈爆炸，把詹姆士一世與他的兒子及國會議員全數炸死，然後立她的幼女伊利沙伯為王，使英國再成為一個天主教國家。

佩斯先行租得國會大廈的土庫，運入三十六桶炸藥，更有煤與火把燃料，準備在國會開幕時由佳富基士行事，樣樣都準備好了，祇等候日子的來臨。

在一六零五年十月二十六日，泰森寫了一封信，通知他的姻兄蒙特伊高爵士不要參加國會開幕，免遭意外，詎知蒙特伊高將那封信交與國務大臣沙士斯貝利侯爵看，沙士斯貝利隨將那種陰謀告知英王，詹姆士一世說：「我到火藥味。」隨派出軍隊在十一月四日午夜往搜查國會的土庫，搜出炸藥，佳富基士與其他八名主謀者被拘處死刑，在這件事發生之後，詹姆士驅逐天主教徒，驅逐出境。同時也有了一種傳統的儀式，在每年英國國會開幕的前夕，有派出一小隊兵士到檢查國會的地方，到今仍未廢除。

為慶祝英王的無恙與國會的保存，英國人在每年十一月五日有舉行一個火炬遊行，大放煙花，更舉火燃燒一個草人，當它是佳富基士。

今年乃佳富基士誕生四百週年，但在他出生的地點，約克城沒有任何特別的表示，但該城將於明年舉行慶祝建立一千九百週年，傳說該市市民已建議發出紀念郵票。

若然佳富基士負責進行的爆炸成功，他也許成為一個英雄人物，但他雖失敗，名字也常為英國人所道及，反比詹姆士一世為顯著，（詹姆士一世像是紐芬蘭在一九一零年所出的郵票）。

在集郵方面雖仍沒有跟佳富基士有關的郵票，但是有一種郵戳，地名是「FIREWORKS」（煙花），那是在美國伊達諾斯州聖嘉納的一個小城，因在當地曾有廠故名，那也有多種圖案描寫放煙花的郵票，其中最顯著的一種乃加納共和國在一九六零年三月六日所出紀念建國三週年的郵票，所見乃英國式的烟花，郵票用彩色印刷，頗為美麗悅目。（上期誤植今期郵票，合更正。）

## 奇難雜症

### 合桃白果能止夜尿

任卓琪

夜尿症（即遺溺），古稱「尿床」，小兒多患之，亦間有年達十餘歲，甚至廿歲以上亦患此。患者日間排尿正常或較頻數，但在夜睡時，每於夢幻中或無所覺而遺溺。故在年長兒童患此，每感自卑，如果遷延不愈，可能影響到性情，變成沉鬱、孤僻、懦弱、神經過敏等。本病又常為神經衰弱患者的一分症。此外，病後體虛，年老性機能衰退者，亦常有夜尿症的發生。

本病的原因，照中醫學的理解，是腎氣虛冷而起。「內經」有說：「膀胱不約而遺溺」，此與近代醫學謂為膀胱括約肌衰弱之理解，亦正相同。至於其他原因而引起者，尚有寄生蟲之刺激，膀胱結石，包皮過長等。

遺溺的情狀，如屬四、五歲以上的兒童患此，便有問題了，治療之法，首先在晚餐時禁涼湯水，睡前勿多飲水份，並於就寢前排尿，消極補救之法，是注意於睡後三小時左右喚醒使之排尿。藥物方面，除屬於其他病因引起者，最簡單之辦法，莫如食合桃肉白果，可獲根治，且當滋養。

合桃：原名「胡桃」，肉內含肪脂、蛋白質、糖類，又含鎂、錳、磷、鈣、鐵質和維他命A、C、E及G等，為營養富含食品。性能補腰腎，暖腰膝，治遺泄，化痰，並能潤澤肌膚毛髮，又以形如腦狀，兼能補腦。皮能飲斂，故食時不宜去合桃衣。食法先用鹽水浸後，入鍋蒸十數分鐘，取出曝乾，或用文火炒至乾脆，時起作口果。

又據史籍紀載，庚子拳亂和團之役，八國聯軍荷蘭公使克羅伯氏，久患失眠症，清廷大臣李鴻章，曾告以吃合桃糊可治，克氏如法食之，歷月餘，失眠症遂告消失。

白果：又名「銀杏」，有強烈收澀性能，遠究煨熟或炒熟後，去殼、褪衣、去心食之，連吃二、三十顆，有止尿的特殊功能，故古之朝臣上朝，僧人打坐，每苦溺急，即食煨白果以忍尿。又今之巡遊飄色，綵三、四小時而不必排尿，亦同此法。此外，應驗方劑，可用「龍壯固腎湯」，方用：生龍骨三錢，山萸肉一錢，兎絲子錢半，桑螵蛸一錢（鹽水炒），外葛浦五分，生杜蠣三錢，柏子仁錢半，熟地黃三錢，白蒺藜錢半（鹽水炒），淮山二錢，益智仁七分（鹽水炒），防黨參錢半，菟絲子二錢。此方藥量，適用於小童，成人則須加倍。

## 萬事通信箱

### 唔領兒童身份證　將來有乜嘢麻煩

萬事通先生：茲有敝親戚女性，四十餘歲，在十餘年前，由內地來港，不久與A君同居，生有一子，今年已十一歲半，有出世紙，但在五年前，因夫婦意見不合，協議分居，子歸女方撫養，並執有分居字據為據，迨至年半前敝戚另與B君同居，其子現已就讀私校六年班，現擬欲向政府領取兒童證，據說已曾多方進行，均無結果，故特函請教：

㈠此子改換姓氏有無問題？原有出生紙有無作用？

㈡要向何機構進行辦理？要何手續及證件？

㈢如無兒童證，將來升學和領取身份證時，有甚麼問題？

以上各項問題懇望在貴信箱問題指示明白，俾所遵循，為感，此頌撰安。

讀者求知人上

覆求知人讀者：㈠原則上是很困難的事，尤於該小孩的姓氏是他從前父的姓氏，事實小孩子本身並沒有任何不對的地方，需要去改姓，此祇不過是家長心理認為需要如此而已，假如你的親戚真的需要改換小孩子的姓氏，那麼，她首先必需到港島銅鑼灣裁判司署九樓，社會福利署內申請辦理收養手續，此一手續，需要前父母同意將該小孩轉移與現時的父母，在簽署之後，現時的父母即成為小孩合法的父母，屆時即可以將其改姓，這是在乎小孩子前父母的問題了。故此是一項較困難的事。至於原有的出生紙，當然有作用，因為它是証明孩子在本港出生的証件。因而亦可說是重要証件之一。㈡已在前一問題中答覆。㈢假如他已是領取兒童證的年齡，必需申領兒童証，因為此一証件是證明小孩子現時居留在本港，假如沒有此一兒童証，將會很困難去証明他正居住在香港？將來升學及領取成人身份証時，如沒有兒童證將會較麻煩的。事實上，成人証及兒童身份証都是証明某人是本港的居民，所以不領取兒童身份証，與不領取成人身份証的後果將會是一樣的。

萬事通

歡迎來問　有問必答

園地公開　歡迎諸友　惠賜鴻文　請勿抄襲

## 女星的「銅床熱」

若干英國女星，於夜間很早便上床睡覺，因為她們都搜集有維多利亞女皇時代的銅床。

性感的哈莉是第一批跟着這個搜集銅床潮流先進的女星之一。她買了一張大銅床，但發覺它實在太大了，她的睡房不能容納它。因此她便四出找尋另一張適合的銅床。

這些「銅床熱」女星說，睡在這種床上，是最佳的享受，其舒適的程度，是難以形容的。

這種床是否真是十分舒適並非廠商所關切的。但可肯定的是，搜集銅床的是他們的好消息。

顯然，他們是不會放過此大好機會的。

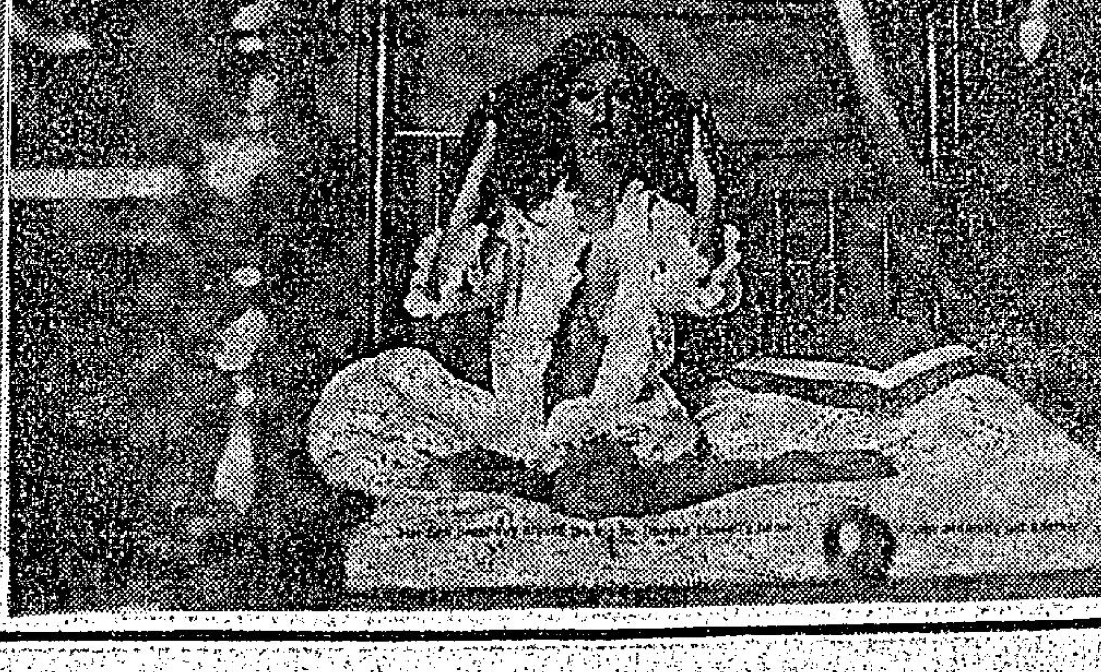

# 古柯鹼——一種力霸道的麻醉劑

·司允·

在南美一個多月前，秘魯方面的警察在一個接近秘魯土人聚居的未開化村落邊緣，救起了兩個心力交瘁的中年人。他們有氣無力地向警方人員表示，他們是南非探險家，為了搜集秘魯未開化土人生活而來的，但是在未進入該地區之前，他們誤吃了一種樹葉，竟使他們染上了癮來，一天不吃就一天不舒服似的，如是者一連吃了一週，他們變得身體疲倦不堪，心力交瘁，要不是秘魯方面的警察及時將他們救出，說不定會死在荒漠中。

在這兩名探險家的指引下，秘魯方面的警察找到了這種富有神秘色彩的樹葉，並帶回給植物學家及醫學界人士作為研究的對象。經過他們一段時間研究的結果，証明這種富有神秘色彩的樹葉，名叫古柯葉，是一種慢性的麻醉劑，人們吃了它，會好像吃嗎啡一樣，會上癮的，長期服食，則會使人心力交瘁。

據植物學家稱，古柯樹是一種大約有五呎高的灌木，它的葉子，是含有一種慢性的麻醉劑的叫做古柯鹼，這種植物大概生長到八年至十年便會枯死了，中美洲及南美洲一些國家如秘魯、巴西、哥倫比亞那些人跡少到的地方是有此類植物生長，但為數不多。

植物學家及醫學界人士在作進一步研究所得後，發覺有關這種古柯葉的記載，早在幾百年前，就有過，最早的記載是在一五三三年，當時有一隊西班牙的探險家往秘魯探險時，征服了一個秘魯的部落，他們在這個部落的土人的貯藏貨物東西中，搜獲這一種古柯葉，他們當時感到奇怪為何秘魯土人視此為寶物呢？經細查下，發覺此種古柯葉吃了有提神醒腦之功效，且可驅除睡意。於是，這些西班牙人，乃準備將之帶回歐洲，但是知在途中發覺有一些同伴因吃多了此種古柯葉以致疲乏不堪，最後更因中毒深了而死亡，於是這些西班牙人乃將這批古柯葉全部拋往海中。

十七世紀初年時，歐洲人在巴西處又無意中發現此種古柯葉有些麻醉劑的成分，乃將之提煉成為一種毒品，並將之輸入歐洲，一時成為走私者用以牟利的毒品之一。但是由於吃了。

至十九世紀初年，醫學界人士經過研究後，由古柯葉中將其麻醉劑成分古柯鹼提煉出來，成為一種用在醫學上局部麻醉的藥物，使用在鼻疾、耳疾、喉疾中和粘膜手術上，不久且應用在拔牙的麻醉方面。

但是使用了一個時期後，醫學界人士又中止使用它，因為稍後發覺古柯鹼中含有相當猛烈的毒素存在，不時有中毒的例証出現，曾一度使幾名醫生亦因此而引疚自殺，後來由於醫學界人士發明了用別的麻醉藥來代替，於是古柯鹼由那時起不再為人使用。

科學家進一步研究後認為，古柯鹼只對生活的組織有害，而對於神經系統，特別是對末稍神經卻有一種溫和性的反應，那些急性中毒的死因，是由於對骨髓的作用影響時間所造成的，而事實上古柯鹼的可怖不是在於短時間的死亡，而是在長期使用而成為習慣成性的嗜好。

一個人嗎啡用得過多變成意志消沉時，如果以古柯鹼給他，確能使他感到心情上的舒暢和精神上也會興奮起來，但是最可惜者乃它會使人為它而上癮所引起的禍害。

古柯鹼是一種藥力很猛烈的麻醉劑，最初是使人陶醉，精神突突，但稍後習慣了則會使人意志消沉，心力交疲，逐漸退化下去，更會使人有局部麻痺的感覺，如果不立即就醫的話，可能引致半身不遂，且目前不少地方都視此種古柯鹼為一種違禁品。

## 街頭藝術家

每當我們提起藝術家的時候，腦子裏就會自然而然地描繪了這樣一個藝術家的形象：髮長不修，衣服襤褸，口角掛着廉價香煙，神情頹態。

## 百怪圖

事實往往並非如此，張大千與畢加索的富有，許多自命為百萬富翁的人都自愧不如。然而圖中這位日本畫家正是小說家筆下的藝術家形象。據說，在藝術家眼中，金錢並不是富有的象徵，看來確實如此。看他光着上身，站在展屋前面，站着衣飾煌然的人面前，沒有半點不安，因為他把整個人投入自己繪的畫裡面去。

這是東京，然而曾幾何時，這個專講利祿的大都市，竟也出現巴黎式的街頭藝術家。

## 哈哈鏡

·小丘·

**一 攞笨**

下士涉嫌出言侮辱司令官，被着令前往受訓，當佢一入門口，司令官就好嚴咁問佢：「你係我背後叫我做正爛瓜！豈有此理！」

「司令官，你唔好誤會呀，唔唔我個仔有個花名，又係叫做司令官，我係鬧佢正爛瓜，唔係鬧你呀。」

**你、我、我哋**

×××

一寡婦和一鰥夫分別有四個及三個孩子，二人結婚再添三個，家庭十個細佬哩啦巴閉，夠晒熱鬧。

一日，太太打電話俾返工的丈夫對佢話：

「打令呀，快啲番嚟，你嘅仔同我嘅仔同埋我哋嘅仔，打起交上嚟呀。」

## 最富有的牛仔歌星

·舒適·

「昨天的夢想，今天的現實」，這是為西部牛仔歌星畢奧雲（BUCK OWEN）的寫照，當他初出的時候，一個好朋友對他說：「你要做你所想做的事，而且立即去做。」經過多年來的奮鬥，結果他得到了努力的果實。今年八月十二日是他四十一歲的生日，金錢、名譽、地位全部有了，在這二十年中，他由一個文員的兒子而做到幾間公司的東主，但他的成就不祇是得到金錢和名譽，而是將一種難登大雅之堂的音樂變成現在美國音樂界中不能缺少的一環。當時無論無綫電台和電視的主持人都以為「西部牛仔歌曲」是低級趣味，祇配在一些天才表演中演出而已，但現在他們的想法已經完全改變了，這是畢奧雲的功勞。

在舞台上畢奧雲演唱牛仔歌曲，說西部的土談和笑話，好像是一個典型的西部人物，但實際上，他是一個在音樂界中口才最好的語言天才，他也十分勤力閱讀書籍，而且吸收力很強，無論對音樂知識或世界大事都瞭如指掌。

在理財方面他也有一手，他不祇是一個富有的牛郎，而且在美國而言，他也是一個成功的商人，此君歌唱是如此的好，而理財也如此的精，所以能夠日進斗金，使財富一天比一天多，而且一天比一天再加厚利呢！所以畢奧雲的表演不祇是為興趣而已，他實在最感興趣的是如何增加他的財富，很多成功的歌星和藝人都聘有私人經理或理財專家為他們服務，但畢奧雲卻沒有，他全部自己担當，祇有她的妹妹幫忙罷了。

他的總部設在碧加斯菲爾，在那裏有六十個職員，每人都很敬畏他，因為他的要求很高，他與所有的職員都是能幹而誠實，所以職員們都說他是一個全獎主義者。他的「畢奧雲投資公司」今天有四個電台，四個牧場，在碧加斯菲爾有各種的物業，一間旅行社，一個價值三十五萬美元的錄音室，一間價值數百萬元的出版社，在七十七個電視台有他自己的特備節目，一間人事管理的公司，一間廣告公司，一間公共關係公司，和在一間全美最大的「藝人代理」公司OMAC中佔有大的利益。

當他十四歲時，他已從事歌唱了，到一九五一年他和家人移居碧加斯菲爾，他一面在夜總會中工作，一面儲蓄，後來使買進一個電台用來推廣「週末舞會」這節目的，後來重回故鄉組織樂隊，這時「首都」唱片公司開始留意起他了，使為他錄了唱片，他因為有自己的電台來作宣傳，所以很快使為人們所認識了，此後他便跟樂隊作全國旅行表演，每行竟有二百八十天，是在過着離家別井的生活，也可謂苦心孤詣了，但財富卻滾滾而來，直至一九六三年他才走紅起來，而到現在，他絕無疑問是最富有的西部牛仔歌星了。

畢奧雲是最富有的牛仔歌星，「昨天的夢想，今天的現實」就是他的寫照。

## 世界珍聞

### 一個千人班子

尼克遜總統訪問歐洲時，動用了八部巨型客機，隨行一千多人，包括一百名白宮副官，二百名秘書人員，以及其他保安人員。駐歐使館職員還未算在內。

總統徵用了兩架海軍陸戰隊用的VH—3A直升機，一部自用，另一部滿載跟總統形影不離的副官及新聞記者。

總統使用兩輛汽車，假如一輛壞了，另一輛立刻補上。特工人員也使用兩輛配有特種設備的汽車，目的也是怕其中一輛無法發動。

要把直升機及汽車送往目的地，就得勞駕空軍C一四一型巨型運輸機。

總統及高級隨行人員乘坐空軍的七〇七客機，其他隨行人員乘坐另一部。

「隨身携帶」的通訊系統非常複雜，包括一座電台及一百條與訪問國各部直接聯繫的電話綫。一小隊美軍訊號兵經常檢視電話的裝置及白宮方面的分機。一名通訊兵常帶着兩具手提擴音器，侍候在總統左右，以便總統作臨時演講。

由白宮譏員、國務院人員及以前的競選國人員組成先遣部隊，按總統的路線先訪問各大城市，跟當地警察磋商，訂好車隊，找旅館及足夠一千人用的臨時辦公地點。

## 東洋艷異

日本通

### 女接吻專家

荷蘭、瑞典等性解放國家，於半個世紀前已出版有關性的書籍，但日本人對性這回事卻不大了了，只知道結婚便是生兒育女，對性的享受一竅不通。

但在半個世紀後的今天，由於西方意識形態的侵入，日人漸漸了解性的享受。他們幾力狂追，不甘追附驥尾，日本性專家以性開放國家所出版的書籍，作為藍本，以本國文字著書出版。

在今天來說，日本人對性的觀念是大大不同了，雖然還比不上西方潮流之「厲害」程度，但在亞洲國家中，却已首屈一指了。

日本女的「性經」，現已多至不勝[illegible]金科玉律和導師。他們中最特別的要算是岡島愛美了，她年不過二十四，却是日本著名之接吻專家。

事實上，愛美是西方意識形態傳入日本媒介之一。不要看她年紀輕輕，她不單對接吻經驗豐富，而且還將其接吻的經驗，出版一本「接吻專論」，教導日本青年如何接吻。

她去年曾前往歐洲旅行，耳濡目染來她覺得外國人的接吻方式非常新鮮刺激，認為值得介紹予日本的青年，事實上，她本身是混血兒，有着四分一法國人血統，所以較容易接受西方事物。

當她回國後，便開始對朋友示範、講述，發覺西方接吻方式亦為國人歡迎，在時勢造英雄下，她不但成為著名評論家，而引起著書立說的興趣。她閉門數月，將自己在歐洲所見所聞收集起來面世，瘋魔一時，部份製片家亦預算將之改編成電影，拍片的事宜正商討進行中。

如拍片成實，片中的女主角相信必定是愛美無疑，因為她本身便是著名時裝模特兒，自資經營「BB與愛美」時裝公司。據她表示：「接吻並不是議論的事情，而是行動及享受，是感情與愛情的表現。雖然接吻的玩意兒流行年青一輩中，但多數日人却害羞於談及，而其中一些青年人，雖然懂得接吻，但卻不知接吻的目的及其中奧妙之處。」

她就是愛美，年紀輕輕，如花似玉，但有誰知道她卻是「接吻專家」呢。

## 新鮮

### 以總理梅爾夫人 理國事不讓鬚眉

首先我想提出討論的，就是英女王伊利沙白二世。作為一名親女權的共和黨人（事實上，英國也有共和黨的思想存在），我極希望她能將英國式的傳統生活大加改革，我最不喜歡她和王族祇顧著以往的潮流，而不能建立自己的作風。不過，這也難怪，王族的存在主要也是政治上的理由，他們一定要根據傳統，為英人作榜樣，不過，女王却不能幫助現時的女權運動一臂之力，她從不對世界局勢發表意見，對如火如荼的女權運動也三緘其口，我相信她希望被遺忘，而她一定會完成願望，除英女王外，我要提出的兩名第一夫人，也就是我最感興趣的人，她們就是以色列總理梅爾夫人和印度總理甘地夫人，也就是現時爭取女權運動者最崇拜的「偶像」，她們兩人在國內外都有崇高的地位，處理國家大事，應付世界局勢，處處不讓鬚眉。

我有一名朋友剛於本年初往以色列遊玩，他對我說以人經常暗暗批評梅爾夫人，但這並不能作為對她處事能幹與否的判斷，事實上，梅爾夫人在困難危機中處事太軟弱，也有人認為她的作風強硬時却不夠徹底，但很明顯，她兩者都不是，她能將年紀還「輕」的以國，在強敵的環伺下，並不受到絲毫損害，同時，由於她上台後的[illegible]不算久，我們應繼續看下去，現時妄下斷語實嫌太早。不過，女性担任總理人處，就以梅爾夫人為例，她的年齡和外表，使她在處理國事上，能不怕顧忌地調兵遣將，因為在世人傳統的心意中，女性應被尊重，而這種不需顧慮的好處，也就是國家應付危機時最佳的武器。（三）

打令，你等咗好耐哪？

## 萬花筒

### 躲雨避雷 宜入汽車

·紫雲·

當雷雨時，你可能會再三囑咐孩子們放心，說雷雨祇是雲在天上相撞引起的現象。然而，講老實話，你心裏害怕的程度，跟孩子們可能幾乎是相等的。

但你不要覺得不好意思，因為雷雨轟隆隆地響起來時，大多數人都會害怕。天上打雷時，你我沒有張皇失措的理由，然而得對這種自然現象具有良好常識才好。在英國多雷的年份，平均約有十二人被雷殛死。如此喪生者中，許多忽畧了一條最基本的原則，即不可到樹下避雨的原則。

禽畜的某些行為，可能預示暴風雨即將到臨。這是有道理的說法，不是無稽之談。

英國農村的俗諺說：「有蟲咬人，暴雨將臨。」就科學角度看來，這兩句話是不無道理的。暴雨行將到來的時候，牛馬會在田野間四處奔跑，追逐東西，當燕子和禍雨燕會從空中高處下降，接近地面掠飛。原因是上空的空氣激盪不已，迫使昆蟲從空中飛近地面，使牲畜受到騷擾，愛吃蟲子的雀鳥，則會自高處撲下吃其大餐。

雷有三種主要型式，真正危險的是從雲端下到地面的落雷，一擊產生的電流，足以供應一個大城市所需的電力一年，電壓則高達一億伏特。

另外兩種是「由雲及雲」的高空雷，和較罕見的火球雷。一般說來，這兩種雷對人畜無害，有時候電火十分壯觀，尤其是在晚間。「由雲及雲」的閃電，會使空中出現白、藍、紫三種顏色的強光。本文附圖拍於美國紐約，顯示該市上空的閃電，宛如多條長蛇。

這種火球雷常會使空際浮現許多火球，當世談及飛碟的報導，至少有若干是這種雷電惹起的。

在海上，海員和飛行員對「聖艾摩之火」是熟知的。這種火會以放光火球或光輪的樣子現於桅竿頂端。在空中，則會出現飛機的翅膀上。第一次看見時，你會嚇一大跳，其實，這東西對飛機和機上的人不會有什麼不利的。

聖艾穆之火並不時常見於地面。今年較早時英國愛普克斯郡西南木津市靠長俸為生的史密斯太太卻被嚇得心驚膽顫。一天，她在暴風雨期間拿起一把蠶刀，突然發現刀面出現火燄，但是結果無事，她並沒有受傷。

還有一種情形好像宗教上的光輪：聖艾穆之火有在人的頭上出現之事。

這樣雷雨出現時，你我以在戶外的危險為最大，在這種場合，你我還是以作懦夫保命為佳，不要自逞英雄。

致遭雷殛，自白喪生，死得輕如鴻毛；即應該遠離樹木，鐵絲籬或用金屬品築成的籬牆，離開暴露的山頭或山脊；可能時，宜避於石下或岩洞裡面。坑溝和窪地，都會使你得到很好的庇護。

最安全的地方，則是汽車車內。雷電擊車，會通過整輛車子的外殼，從輪胎入地，不會使你受傷。

## 衛生信箱

賈博士

### 睡眠不足會影響體重嗎？

問：弟今年卅五歲，身高五呎六吋，體重一百零七磅，由於我自覺很瘦，故我曾往見過醫生，醫生着我多吃一些維他命丸，但我吃了一個星期仍未見有何功效，故現時已中止吃它。

在近這一兩年來，我沒有什麼大病，只是偶然間有些疲倦而已。我現在有一些問題想請教一下：

㈠我每天晚上要到十二時才能入睡，但往往睡到早上五、六點鐘就會醒來，想睡多一點時間也不可以，有時我索性睡在床上等天亮，我曾試過用安眠藥幫助入睡，效果很好，但聽說長期使用對身體有害，是嗎？

㈡我已有未婚妻，她身高五呎五吋，體重一百二十四磅，會不會太肥，我和她結婚合適嗎？

㈢我這樣輕的體重，結婚後會有孩子嗎？

㈣弟的性慾很强，每隔一晚就要自瀆一次，請問這對身體有害嗎？

㈤我的胃口和別人差不多，為何我不會長胖一些呢？

㈥請問我要增肥一些可有什麼辦法呢？

㈦我覺得胸部不夠濶，有什麼辦法增濶一些呢？

——弟草子賢上

答草子賢君：

㈠長期使用安眠藥幫助入睡，對身體健康有極大影響，再者時間一久，安眠藥在你體內起了一種慣性作用，服量會越服越多，還會嚴重影響身體的，故你還是[illegible]為佳。你每日只睡五、六小時是不足夠的，你可每日多作運動，這可幫助你在晚間易於入睡一些。

㈡男女間的肥瘦，對結婚是沒有影響的，再者，如果她覺得太胖，可以設法減肥。

㈢如果你的身體沒有毛病的話，婚後是可以有孩子的，一個人瘦弱並不會直接影響生育的。

㈣這可能是使你身體瘦弱的一大因素，每隔一晚就自瀆一次，未免過多，需要減為每週一次至兩次，才不會對身體健康有影響。

㈤這也許是由於你平日缺少運動，加上休息時間不够，及自瀆過多而導致，此外如你有寄生蟲或肺結核亦會影響你長胖的。

㈥你可以多作運動，爭取一些時間休息，此外要有耐性地服食維他命丸，因為在短期內是不能立刻見效的，同時你最好往檢驗一下有無肺結核或寄生蟲。

㈦你可用擴胸彈簧多作運動，胸肌自然會擴大的。

賈博士覆

## 名人姿彩

玉芬

## 男 AND 女

### 青年性生活 ②

·亦之·

但是，心理分析專家夏利遜艾博士說：「宿舍的束縛並不是促成學生紛紛在外居住的主因，他們如此做祇不過是希望以藥居來代替結婚的方式，因為他們對現存的社會感到失望，出外找不適工作是司空見慣的事，甚至還結婚也不能使他們滿足。」

事實上，當女生進入大學，離開家庭轉入一新環境，她一定會覺得寂寞和無聊，例如巴佛廬大學一名二年級的女生，為了熱鬧和互相照顧起見，便和兩名女生及三名男生在外月租一屋宇居住，事實上，他（她）們同居的目的並不是為了性，但自此之後，日夕相對，便開始玩起性的遊戲，但沒有一人感到不安，他（她）們享受家庭的幸福，而又不需担負任何責任，祇要他們喜歡做的事，便放心去幹，絕不受外界影響。一年過後，這名二年級女生搖身一變成為三年級的婦人，她發覺自己愛上另一男子，便和其餘五人分開，和他在外同居，過了半年，她倆發覺彼此真心深愛着，待兩人一畢業後，便立即結婚，一切都沒有受她以前所做的事影響。

她的母親於獲悉她在外與三男生同居時，大為震驚，但明白這是年青人的玩意，管也管不了，後來她結婚後，開始正當和有規律的性生活，她母親也將前事一概抛下，就算它沒有發生過一樣。事實上，時下的青年都抱着婚前可胡作胡為，婚後收心養性的觀念，但以老一輩的眼光看來，這簡直是荒誕之舉。


新到 特製無灰糖心皮蛋

隻隻糖心 食過讚好 值得介紹別人食

每盒七元（壹打庄）

台灣民生物產有限公司 總公司：九龍尖沙咀彌敦道一百號（東英大廈） 北角分店：英皇道一三五至一四三號 旺角分店：荔枝角道廿二號（東興大廈） 分銷處：灣仔分域街（東城戲院商場）東城禮品

工商晚報 分類廣告

銷數廣 效力大 收費廉

每段大字四個小字卅四 每天元半 上期收費不折不扣

凡涉及法律性廣告，請携同身份証來本報辦理刊登手續。

洽刊處：
㈠中區皆利街？號地下 電話：二二五四九五·二二一二二三八
㈡灣仔分域街十八號本報廣告部 電話：七二九三〇七·七三〇七〇八
㈢旺角彌敦道七五六號B地下（東樂戲院側近太子道口）。
㈣油麻地上海街三一九號老寶公司。
㈤九龍城周生生金行（太子道四三二號）。
㈥青山道周生生金行。青山道三二六號）。
㈦油麻地周生生金行彌敦道分行（彌敦道二二一號）。
㈧旺角周生生金行（上海街六三一至六三三號）。
㈨深水埗周生生金行（大埔道四十七號）。
㈩佐敦道周生生金行（佐敦道卅七號）。
⑪紅磡周生生金行（蕪湖街九十九至一〇一號）。
⑫荃灣周生生金行荃灣分行（荃灣青山道）。
⑬元朗周生生金行（大馬路一號E）。

中聯搬屋公司 H-717922·710725 K-672608·667301

商業

快亮牌 三燥打臘吸塵兩用機 另附毛掃及拖抹六個 特價壹佰九拾伍元 總代理 陽光無線電行 電話：八一二號

美國 加拿大 旅遊·升學·移民 旅費$320 通運旅行社有限公司 電話：K942628 K942629

聘請 見習生

招什工請 某大足頭商行招請什工壹名年齡十八至廿歲要克苦耐勞無不良嗜好為合有意請到德輔道中一六八號定昌大廈

租售 現貨靚樓

上環旺舖 上環東街卅四號及上環太平山街五號，市舖出售、小工場，適合士多、貨舖、鋪後居，可分期付款。

金鐘大廈 灣仔分域街毗鄰金鐘大廈商業樓宇出租每呎一元半

中環大廈 德輔道中一號，市場 1500尺，適合超級市場用途

利興置業有限公司 中環恒生銀行大廈 1005室 H二三〇七八五·二三〇七五五

HONG KONG RADIO INSTITUTE 香港電專 彩色電視科 即招日夜新班男女生 十一月五日開課 軒尼詩道四三九號 電話：762071 773021

招生

香港商科語言書院招生 立案·彼稱為規模最大及師資最好學府

英婦會話·德文·法文·日文·國語·西班牙文·簿記·會計·速記

以上各科均由各該國名教授授課·修畢各科須參加畢業証書外另備考L.C.C.及PITMAN·AIA·GCE·BSC文憑試

打字全科——全部新機，四十元學到畢業 英語拼音——一月速成韋氏及國際音標 珠算全科——學費廿元包教曉，一月速成 TOEFL班 劍橋大學英文文憑班 英文文法及寫作、國文、葡文、拉丁文

香港稅例 成本會計 商業信札 數理化班 英文速記 裁剪全科 倫敦大學教育 英文專修班 中文應用班 中英翻譯班 各業會計 普通文憑英文科班 電腦打孔訓練班 出入口文員班 廣告畫裝飾班 模型雕塑班 國畫班

人人可讀

九龍旺角彌敦道607號新興大廈三樓 旺角彌敦道593至601號廖創興銀行大廈五樓 電話：K八五八四四〇 K八五九三六四（全校空氣調節）

打字 保証速成 時間任擇 全部新機 標準指法 空氣調節 安德烈博士主理 立案 香港商科語言書院 彌敦道607新興大廈三樓 電858440（大人對面）

耳鼻喉 一切喉塞鳴鼻 速保証痊愈 痛聾爛嗅 塞 血

承 小便刺痛 一流白濁 保証根治 以上各症 免費檢驗 治療 九龍油麻地 彌敦道三〇五號 （近北河街）

醫藥 祖傳四代中醫 岑國良 古方奇藥一服見效

啟事

領帛金 世嘉西環街坊會即發第四組第184次帛金壹仟零肆拾元 逝世

領帛金 世嘉西環街坊會即發第四組第183次帛金壹仟零肆拾元 逝世

領帛金 世嘉西環街坊會即發第四組第182次帛金壹仟零肆拾元 逝世

領帛金 世嘉西環街坊會即發第四組第181次帛金壹仟零肆拾元 逝世

領帛金 世嘉西環街坊會即發第三組第250次帛金壹仟零肆拾元 逝世

領帛金 世嘉西環街坊會即發第三組第249次帛金壹仟零肆拾元 逝世

領帛金 世嘉西環街坊會即發第三組第248次帛金壹仟零肆拾元 逝世

領帛金 世嘉西環街坊會即發第三組第247次帛金壹仟零肆拾元 逝世

領帛金 世嘉西環街坊會即發第三組第246次帛金壹仟零肆拾元 逝世


秋水雁翎 應付突厥 …長安，責問李世民為何不入貢，同時揚言將以百萬大軍進攻長安。世民的威武的！因此，他心怯了，說：…傳令閉營堅守。…

二十三、老薩失踪

本欄刊登之節目，係依據各台來稿發表，倘有更動，概以該台臨時宣佈為準。

【四時】天氣報告，跳舞音曲。三十分，年青人時間。【六時】新聞簡報，天氣報告，輕鬆。【七時】新聞簡報，輕鬆，青年人時間。【八時】新聞及天氣報告，股市報導，時代…

## 秋水雁翎

諸葛青雲　丹青圖

### 第十八章：風雪未歸人

歐陽翠微口冷笑道：

「你說得那麼一廂情願，好像人家非接待你不可似的。」

青衫文士笑道：

「大家都是出門人嘛！何處不能予人方便，何況，那個小毛賊，如不請進來，可快要凍死了哩！大年三十，弄出人命來，可不太好啊！」

歐陽翠抿唇一笑道：

「這幾句話，還能勉強聽得進去，只是，那個小毛賊，你要帶進來幹嗎？」

青衫文士漫應道：

「我還有話要問他。」

歐陽翠點點頭道：

「好……王二，你去將白毛賊帶到這兒來。」

「是……」

……」

王二恭應着離去之後，青衫文士却又揚聲說道：

「王二，我警告你，別惹那白毛賊，惹翻了他，你可吃不消。……」

不遠處傳來王二的一聲冷笑的，却沒答話。

歐陽翠却向那邢斌笑了笑道：

「邢護法，還是你去辛苦一趟，順便將小毛賊帶到這兒來。」

「好的……」

邢斌恭應着離去之後，歐陽翠才向青衫文士媚笑道：

「現在，可以請教尊姓大名了吧？」

青衫文士幽幽地一嘆道：

「風雪漫天，歸程何處？妳就叫我『風雪未歸人』吧！」

歐陽翠「唔」了一聲道：

「這名字倒是非常別緻，不過，未免太頹唐了一點。」

青衫文士漫應道：

「是麼！我自己倒不覺得。」

歐陽翠蹙眉自語着：

「『天涯孤獨客』，『風雪未歸人』，倒算得上是無獨有偶。」

青衫文士輕笑一聲道：

「夫人，深更半夜的，我不便要求酒食，坐位總得賞我一個吧？」

歐陽翠掩口媚笑道：

「眞是失禮得很！只顧說話，却怠慢了佳客。」

微微一頓話鋒，才含笑接道：

「『風雪未歸人』請坐啊……」

她的話聲未落，門外却傳來邢斌的怒喝道：

「夫人，快宰了那匹夫！」

歐陽翠一愣道：

「甚麼事啊？」

「妳瞧！」

隨着這話聲，邢斌已像一陣風似地，捲入室內，臂彎中還托着一個臉色蒼白得有若死人的中年人。

歐陽翠沒加思索地接道：

「這就是那個小毛賊」的「小毛賊」的「毛」字尚未說出，却陡然倩臉一變地，話鋒一轉道：

「這……不就是万俟使者麼？」

原來這個「小毛賊」，就是邢斌的頂頭上司「滅絕神君」手下，四大使者之一，亦即「江湖四大惡人」中的「冷面人屠」万俟剣。

邢斌托着如死人的小毛賊，原來就是使者万俟剣。

但目前，這個有「人屠」之稱的惡人，不但穴道被制，而且負有不算輕的內傷，雖以又在風雪中凍了那麼久，儘管他武功有根底，不致有生命之虞，但要想復元，則恐非一兩個月所能奏效的了。

青衫文士似乎楞了一下道：

「怎麼？這個人，也是你們的人？『使者』這個職位可不算低，怎會做剪徑小賊呢？」

歐陽翠冷冷一笑道：

「閣下，裝胡羊，也得適可而止！」

邢斌將手中的万俟剣向旁邊坑上一放，一面恨聲接道：

「夫人，邢斌請命一戰。」

（一〇五）

## 李世民

南宮搏

### 應付突厥

朝中的大臣都以兵少爲嫌，向皇帝建議，但是，李世民却全不屈乎，笑嘻嘻地說：

「不妨事的，敵從會打勝仗！」

人們不便深入地追問，因爲，李世民以通曉軍事著譽。

突厥兵進攻涇原，聲勢雖大，却被尉遲恭擊敗。可是，突厥兵的主力，又突然在渭河區域出現了。那是正對着長安的一支兵。

李世民似乎預防着這一支兵來突擊的，他胸有成竹，在渭河兩岸佈防。

雖然如此，長安城直接暴露於攻勢之下，長安人緊張了——城中謠言四起。

突厥的頡利可汗，派了使者入長安，責問李世民爲何不入貢，同時揚言將以百萬大軍進攻長安。

李世民很從容，他召集長安府衛兵，防禦城內外，親自統領禁軍出敵突厥兵。

突厥兵以爲李世民弒兄奪位，必然有內在的困難，因此敢於從間道深入長安近畿，但當李世民陳兵渭水，作出決戰之狀時，反而使頡利可汗驚疑不定。

李世民僅率輕騎，越過便橋，向突厥兵喊話，要求雙方作一次決戰。

頡利可汗是在戰場上領教過李世民的威武的！因此，他心怯了，傳令閉營堅守。

李世民在陣前立馬，命令全軍擂鼓，再命人傳語：大唐天兵已經四路齊出，突厥兵如果不早投降，將無路可歸。

這一心理攻勢立刻奏效了！

次日，黎明時分，頡利可汗派了使者來求和！

魏徵，房玄齡，都已得知李世民派兵伏路的計劃，反對接受和平，而主張與之作戰，將突厥兵一舉擊潰，以免邊境不斷的禍患。

但是，李世民却感慨地向兩人說：

「我的國家還在整頓中，長安近畿一戰，必多殺傷，恐怕要兩三年才能恢復！突厥雖然心怯，但是，一旦眞的無路可走，會作困獸之鬥，戰爭的結果實在未可知！讓他退回去吧！經這一回，他們會對我們畏懼，不敢再妄動了。至於將來，我們必會再強大，不怕突厥人。」

於是，李世民與頡利可汗，又盟了一次。頡利可汗的大軍，便倉惶地退去了。

李世民會玩弄玄虛，當與頡利可汗會盟之時，他派忽使命往在間道佈置的兵隊，在突厥回去的路上，予以驚擾，並且，在大路兩旁林多樹旗幟，以張聲勢。

於是，頡利可汗退兵於武功以北的地區，就遇上了大唐的大批人馬。（一〇三）

## 約會

三姊妹

有兩個原因，畢如眞不能讓勞少東送她回家：第一、她不想他知道她住在徙置區；第二、衣服還沒有換過，怎可以回去。

「勞先生，用不着了，」畢如眞吶吶的說：「你隨便找個地方讓我下車就行了。」

「這怎可以？」勞少東說：「我把你接去玩，隨便就將你扔下，這成甚麼話？還有，你又不舒服，我怎放心你一個人回去。」

「我沒有甚麼了。」畢如眞說：「你讓我下車，我可以叫的士回去，方便得很。」

「這樣說，也許我不便到你家裡。」勞少東說：「你想在甚麼地方下車呢？」

「就在我們剛才見面的餐室能。」對勞少東的「知情識趣」，畢如眞又多一分好感。

見他再不堅持送自己回家，不由輕輕透一口氣。

汽車很快停在餐室門口，畢如眞向勞少東道謝過後，就想下車。

「慢着，」勞少東說：「我們甚麼時候再見呢？我可以在甚麼地方找到你？」

「明天我打電話到工廠給你能。」畢如眞說：「我知到你回工廠上班的時間。」

「我們明早就在宛天喝早茶能，我還有很多話要跟你說。」

（八七）

## 阿福自記

阿福

### 七八八：嘉芙蓮新的一頁

青澤，白鳳借了錢，第三天便來「梅龍鎮」酒帘上盤，阿標也拉得「大快活」之鑊丁甜甜移巢，還丁甜甜是「大快活」酒帘的皇牌，被拉過「梅龍鎮」來，王阿狗替阿標記上一大功。

新陳代謝，「梅龍鎮」四小的鐘房記錄已經降低，不過現在最辯紅的，仍是吧女陸棠來此的嘉芙蓮。偉大的攪手王阿狗要捧她，她又夠條件，自然唔同。「梅龍鎮」酒帘賣告白時，給嘉芙蓮的銜頭是「酒帘性感美人，烏蘇拉安德絲」，銜頭比電影明星狄玉奇之稱「東方烏蘇拉安德絲」還要長！

直至如今，我仍在懷疑，偉大的攪手王阿狗，是否因嘉芙蓮像狄玉奇，才這樣扶植？他對嘉芙蓮，究竟有沒有意思？嘉芙蓮在「梅龍鎮」檯鐘太忙，拙但既客人特別多，由偉大的攪手王阿狗親自發署一張公告下來，此後凡是要嘉芙蓮上檯坐「噤心」的客人，買鐘要一開六十計，兩個鐘起碼！是嘉芙蓮的青春，已經做到「一分鐘算一個鐘」了。等於嘉芙蓮是「梅龍鎮」的名菜，價錢要貴多少。此情況，在港九酒帘業中是史無前例的，但嘉芙蓮在「帘史」上寫下了這一頁，珍貴的一頁。怪就怪在來光顧的客人，蠟燭脾氣，越貴越要，以得近「梅龍鎮」的招牌貨嘉芙蓮爲榮，一開六十，鐘鐘起計，毫無問題，而且這是講明先的，願者上鈎。

嘉芙蓮在酒吧裡做吧女時，那有這等風光？是謂「寧爲雞口，毋爲牛後」之意。嘉芙蓮不僅受王阿狗賞識，且在「梅龍鎮」同人中，極得人緣。何故？並不因紅而驕，相當和氣，三不兩時聯絡感情，有時請全體職工消夜。當然，在聯絡感情上，又着重於我阿福與阿標，「兩大主任」。

今晚，嘉芙蓮對阿標講，要請我同佢兩個到九龍「洪長興」去吃烤羊肉。阿標話時時佢請，唔好意思，嘉芙蓮的講法是：唔來你地就係唔俾面。唔俾面唔起碼帘女，無所謂，唔俾面俾「帘寶」，矣可，所以應承下來。

炸後，到「洪興長」，「梅龍鎮」酒帘打嘉芙蓮是先我而至。嘉芙蓮叫了羊肉，有雖新奇感，羊肉，牛肉，生蠔，蝦片等等，問我與阿標：「喝什麼酒，攻蘭地還是威士忌？」

「吃羊肉，最好喝金門高粱。」

「金門高粱，爲高粱中之極品。」

「喝下去一條線。」

「喝高粱，吃羊肉，才是眞正的北方味。」

「等於吃大閘蟹要喝花彫一樣。」

「食三六就最好打蒸。」

「酒與食物需配合。」

## 神探雙雄

司馬軍

### 哥頓電話立即約晤

李逵和張霞談了一陣，突然聽到房中的電話鈴聲。李逵連忙過去接聽。

接電話的人是哥頓，他問李逵說道：「昨晚你們到那裡去？有沒有上那小山觀看夜景？」

「有的，你怎麼知道？唄，你大清早搖電話來，是不是已接到了香港的電報？」

「已經九時多了，你還說是早嗎？我已辦公一小時。」哥頓回答道。

李逵看一看手錶，果然已經是九時多了，怎麼時間過得那麼快，那女侍送茶進來的時候，才不過六時多。

「有甚麼新消息？要我們回去？我希望還有三天讓我可以到處去看看。」

「你要留在紐西蘭嗎？」哥頓問道。

「不，我說要到處看看這裡的風光罷了。倘若總部要我回去，我怎能說個不字？」

「倘若不要你回去，你便怎樣呢？」

「我希望能告兩週的假期，既然到了這裡，不去參觀一番，豈不是錯過了這一個機會？」

祇聽到哥頓在電話那一邊大笑的聲音，李逵奇而問道：「你笑甚麼？難道是假也不准？我請你代我發一通電報，那電文是，」李逵還沒有說完，哥頓已經打斷了他的話柄道：「不用拍電報了，我的主管已經代你拍了一通電報，今早已發出了。那一通電報大抵現在已送達香港，你的上司的手裏。」

「爲甚麼要代我拍電報呢？」李逵問道。

「那是一件很複雜而且不易在電話裏解釋的事，待我和你見面時再談。你起床穿衣了嗎？十分鐘內可否出來？」

李逵那時尚未穿衣，而且尚未吃早餐，因此他答道：「一小時後好不好？讓我先吃一點東西。」

「也好的，讓我有時間可以整理一下桌上堆如山積的文件。我在那裏見你？」

「你在旅館樓下會客室等我好嗎？」

「似乎不大好，現在環境不同了，我不希望讓他人見到我們三人在一起。」

李逵並不明白哥頓的葫蘆裏賣甚麼藥，但他已經領悟，可能是爲了工作上的問題。因此他回答說：「我還不熟悉，你揀一個適當的地點好了。」

哥頓並未立即回答，他似乎在思索，却隨時想不起應該約在那裡，後來他說道：「在郵政總局的門前，好嗎？你可以問路，郵局離你所居住的旅館並不遠，一點兒也不難找。」（八七）

## 一二三、老薩失踪

撈噱

聽見佢咁講法，我說口反問：「係唔係薩奇夫走咗路？」匯豐白話：「呢的野唔方便係電話講，你而家係邊？我嚟見你。」我話我係文華打電話俾佢。佢話：「我而家係銅鑼灣一間俱樂部，唔啱你落嚟呢？」我話：「翠谷有茶市，我係嗰度等你好唔好？」佢話：「翠谷好旺，又嘈，傾野方便唔方便？」我話：「唔緊要，我哋可以坐入門左便近水吧嗰處。」

大家約好，我立即飛的士去銅鑼灣。入去搵到匯豐白，見佢面前擺咗枝酒，係自斟自飲，我坐低，佢望咗我一眼，重唔開聲。我個心又突突跳，問佢：「阿白，究竟發生乜事？」「薩奇夫失咗踪！」「乜話？」「我周圍去搵，閣唔見到佢……」「係唔係散咗水？」「你點知佢唔係走咗路？」「又唔似，但……」「因爲佢貫有的野，重未攞番。」「係啲，老薩係唔係，係一直都有番過屋企？」「我同你而家番去，抄？」「保險箱，有乜把握。我知到老薩份人，十分謹慎，唔會留低乜野係屋企既。」「我對呢件事有乜把握？」「我決定同匯豐白番去搵野，都算有辦法中辦法。」

## 一個女人聰明的抉擇

每覓故事

‧秀夫‧

一則報上的新聞，使得金五太充滿新希望：那就是外國一個專家進行「試管嬰兒」的計劃宣佈成功了。

金五太就是金必多的第五房姨太太。金五太以後，聽說還有兩個，尚未「進宮」的。

金老頭子所以要三妻四妾，理由祇有一個——無後爲大。

他幾個老婆，不是全無生養，可惱的是發了三個，都是女兒。當然無法繼承金家香燈。

今年開始，金老頭子已經踏入古稀之年。可是他本來得天獨厚，一交七十，他就感到床第間事有顯著的退化。

換句話說：來日無多了。

他想到「重賞之下，必有勇夫」的道理，公開對七個妻子說：「誰能替他養下一個兒子，可以得到他身家的一半！」

金老頭子一半身家，不是個少數目，還使得幾個女人，都爲這件事「騷動」！

既然醫學上有了這個發明，金五太認爲自己大可出奇制勝。她去找她的私人醫生，道述來意。

醫生說：「香港還沒有這種先進技術。唯一辦法是將你們兩人的精子和卵子送去外國，先行培植，成爲胚胎，然後運回來，植入你的子宮內妊娠。」

「有可能嗎？」金五太說：「我願意試一試。」

「這不過是空泛的理論罷了，」醫生說：「還有，金先生的精子，能不能使人成孕，大有問題。如果他有這個能耐，早就應該有所表現了。」

「在這個試驗之前，不是已經成功的進行「志願父親」的辦法了？」金五太說：「金老頭既然沒有本領，祇有用這個方法。」

「這種手術香港也做得來，不過我們做醫生的立場，這件事得要雙方夫婦同意。」

金五太於是在枕邊極力說服金老頭子，老頭子想兒子想到發燒，人也有點胡塗了。經不起金五太猛落嘴頭，答應秘密進行這件事。

經過再三物識，一個理想男人找到了。他有一等一身體，長相英俊，智慧又高的男人。查過「三代」，他完全身家清白。

最理想的是，他還是「處男」。分析他體內的精子，專家認爲他養男孩子的染色體較女孩子的染色體爲多。

在特別安排下，金五太看過這男人「清白的」。她是用天然方法受孕之舉」。她有了個新主意。事情還在選擇最有利時間進行的階段，金五太「夢熊有兆」了！她還公開向人表示：正可以使她做母親的男人，錢財算得了甚麼！

## 小說

## 成熟之前

劉以鬯

「爲甚麼？」巧珍的語氣含有濃厚的侵略意味。

「很簡單，」亞順說：「目前，我們在生活上並沒有發生甚麼困難，你何必走到外邊去拋頭露面？」

巧珍扁扁嘴，用揶揄的口脗問：「你對現狀倒相當滿足。」

「這不是滿足不滿足的問題。」亞順說。

「那末，請你將問題講出來！」巧珍的語氣更加難聽。

「唱歌有甚麼不好？」

亞順並不答話，祇是將長長的煙蒂往地板上一擲，用鞋底將它踏熄後，悻悻然朝外急走。巧珍看出亞順生氣，心裡說不出多麼的不舒齊。

不過，儘管亞順坦白表示反對，巧珍怎樣也不會改變自己的計劃的。她對做一個紅歌星的欲望仍極強烈。

第二天，她向亞順拿錢。亞順問：「做甚麼用？」

### 想做紅歌星

總之一句話，我認爲你沒有理由走出去唱歌。」巧珍用裂帛似的語調問：

「做衣服。」巧珍答。

「做甚麼衣服？」

「下星期一，第一晚登場，我就要到夜總會去唱歌了，總不能不穿新衣服。」

「要多少？」亞順問。

「先拿五百給我。」巧珍用輕描淡寫的口氣說。

亞順吃了一驚，眼睛睜得又圓又大：「做一件衣服要五百塊錢？」

「現在樣樣都貴了，衣服當然不是一個例外。」

「照這樣說來，你在夜總會唱一個月的收入，還不夠買四件衣服！」

巧珍低頭不語。亞順意猶未盡，加強語氣講下去：

「我不明白你的算盤是怎樣打的，辛辛苦苦走去夜總會唱一個月，拿到的錢，祇能做四件衣服，爲甚麼還要去？」

巧珍「唉」了一聲後，向亞順解釋：「到夜總會去唱歌，主要目的不在薪水。」

「你的目的是甚麼？」亞順問。

「這不難明白，」巧珍說了這麼一句話：「就算給你做了紅歌星，又怎樣？」亞順問。

巧珍忍不住格格笑了起來，笑聲中具有濃厚的揶揄意味。亞順很生氣，巧珍走上前去，扳着面孔，將手攤在他面前，說了這麼兩個字：

「拿來！」

「甚麼？」亞順問。

「做衣服的錢。」巧珍說。（八八）

## 癸亥政變

鐵嶺遺民

### 第五回：正位亦何難 論功輕懋賞　錢能役鬼 權不貧人

王普到了安慶，自稱皖總司令，接收政權；在蚌埠各軍雖然不滿，但因王普是倪嗣沖外甥，所部第三旅又是皖軍最精銳部隊，暫時無人肯出頭反抗，局勢就平定下來。

就在這時，北京城裡又發生了一件大事，攝政內閣片面修改了清室優待條件，逼令遜帝溥儀出宮。

馮玉祥本來對清室沒有好感，復辟之後，馮玉祥任十六混成旅旅長，率部攻入天壇，如果不是張勛部隊崩潰得快，段祺瑞又控制得嚴，馮玉祥那一次就可能打進皇宮。結果張勛垮了，清室帝位仍然保存，馮玉祥內心始終耿耿，所以一直隱忍未言，不足過問國家大政，祇以自己地位低微。到了這次入京，大權在握，又想起處分清室的問題，就同黃郛商量。黃郛是革命黨人出身，對清室自無好感，當時極力贊成更改優待條件，驅逐溥儀出宮。

民國十三年十一月四日，黃郛在內閣會議上提出了處分清室的問題，閣員一致贊同，黃郛就着司法總長張耀曾起草一份條文，送交清室簽字。全文共計五條，第一條：大清宣統帝從即日起永遠廢除皇帝尊號，與中華民國國民在法律上享有同等一切之權利；第二條：自本條件修正後，民國政府每年補助清室家用五十萬元，並特支出二百萬元，開辦北京貧民工廠，收容旗籍貧民。第三條：清室應即日移出宮禁，以後得自由選擇住居，但民國政府仍負保護責任；第四條：清室之宗廟陵寢，永遠奉祀，由民國酌設衛兵，妥爲保護；第五條：清室私產歸清室完全享有，民國政府當爲特別保護，其一切公產，應歸民國政府所有。

黃郛看了，很滿意起草條文，連連點頭說道：「很好，很好，不過，我想添幾個字。」說完就在第三條條字下面加了「按照原優待條件第三條」十個字，變成了「按照原優待條件第三條，即日移出禁宮。」

張耀曾看了無限佩服，因爲辛亥年清室退位時，優待條件第三條，原有清室移住頤和園的條文，但以後由於歷任總統皆是清室舊臣，大家都不願負逼宮惡名，一任清室仍住宮禁，因此引起了復辟事件，即在復辟以後，清室復辟活動並未停止，黃郛所以決心要溥儀出宮，也就是爲了杜絕後患。但指明根據原優待條件第三條，更顯得理由充足。

一切商妥之後，黃郛即下令執行。次日國民軍首先派隊接收清宮與景山一帶衛兵佈防，並將駐在神武門護城後營的警察也更換了國民軍。上午十時，京師警備總司令鹿鍾麟，警察總監張璧，偕同紳士同往清宮，找到內務府大臣紹英，取出寫好的優待條件要紹英簽字。

紹英在清室大臣中，是一個膽小怕微的人，他不似一般王公遺老，日日幻想大清可以復興，他祇希望民國能長期維持優待條件，平安過下去就心滿意足了。同時也由於十三年來歷經變亂，紹英對前途反而有了信心，認爲民國軍閥爭權奪利，自相砍殺，與清室沒有關係，無論誰勝誰敗誰當權，對清室優待條件都不會變更。萬不料發生這一整突然之間要修改優待條件，其中最嚴重一點是要清室即日移出宮禁，三百年的家要半天之內搬走，確實大難。紹英作了半天，歎道：「這事太大，我不敢作主，要奏明皇上。」（一〇八）

## 風月篇

風月樓主

### 當感

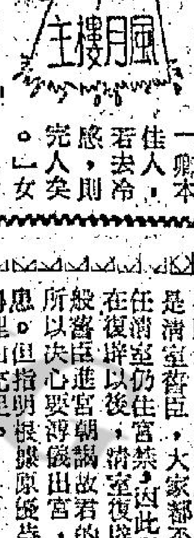

某巨商納某艷星爲側室，藏之金屋，穿則錦衣，食則珍饈。然某艷星所貪戀者，乃豪華生活耳。故對巨商向不假辭色，巨商以女星艷如桃李，人間罕見，欲爽欲取焉。「卿本佳人，若去冷感，則完人矣。」女星瞠目曰：「君嫌儂淺乎？」巨商笑而不答。

越數日，巨商贈女星巨金，以示聘意。女星然心中耿耿，不得已，乃極盡媚態，使巨商得享巫山之遊。巨商得髮銷魂，喃喃自語曰：「女星巨金，以示聘態，懸其旋乘曳兵，竟能自越婦神胎蠶惑，僅錄音機于枕畔耳。」

## 冥潮

高鶚

九五：同大喜堂求救

吳巴士學校的男女同學，把陶川困在人潮中，有人把他高高地舉起來，把他當作英雄人物，跟各人把興奮的情緒壓抑一下來。陶川道：「同學們，學校有十二金剛這稱號，所以，根本就是學校本身的恥辱，現在把這些人打走了，也不見得有什麼光彩，何況，誰也不能担保他們不會捲土重來。所以，同學們應該自行團結起來，組織起來，對抗任何估你們的人物。祇要你們團結，團結就有力量，到時別說十二金剛，就是卅四金剛也不敢正視各位的實力了。」

這一番話，便組織了護校隊。此是後話，就此按下。

且說曹通率領下的飛仔，就是認爲終有一天要利用大喜堂作靠山，現在，被陶川趕到走投無路，便回去大喜堂準備向掌門人大碌木訴苦。

這天下午，曹通在大喜堂內，對大碌木說：「與大哥，你是我們的掌門，我們都是你的馬仔，現在我們被人扶負，被人趕絕，祇有回來向大哥求救，假如大哥不能爲我們爭回一口氣，那麼何止我們沒有臉見人，大喜堂的兄弟也沒有臉見人的。」

大碌木早就知道陶川去找他們，祇是料不到這批以十二金剛爲名的飛仔，竟然被陶川一個人打到抬不起頭，祇有回來哭訴，問道：「你們想怎樣？是否要我派人替你們把陶川捕回來，交給你們懲治？」

曹通一聽大碌木的口氣不對，連忙改口道：「不是這個主意，祇是回來，向大哥討個主意。」

大碌木冷笑道：「那麼我負責將陶川交給你們便是。」

大碌木派人邀約陶川與曹通兩人來到大喜堂，曹通仇人見面，分外眼明，但見他們來到，互相招呼，心知此事不妙，大碌木道：「曹通，陶川來了，我把他交給你們，由你們去處置。」

曹通聽口氣知道今次搞大了，陶川接口道：「與大哥，還是將姓陶的交給他們，當然是將我交給你們處置，現在你們都有權了，要殺要剮，隨你們。」

正大板，衆兄弟，三下五除二，還是胸口縱，大哥不是鬥口，這個是你將我們交給姓陶的，大快，今天一個人也祇是，有一個條件，是打我地嬴之後，便可以拿我去斬開八大塊，谷則呢，別想離開……」他說話似乎稀鬆平常，可是臉上一陣陣殺氣已經逼現。

曹通連道：「這裏不是動手的地方，有與大哥在，我們不敢無禮，改天我們另約地點見個眞章吧。」他向各人打個招呼便走。

## 香港各電台播音及中文電視節目表

本欄刊登之節目，係依據各台來稿發表，倘有更動，概以該台臨時宣佈爲準。

### 香港電台

今日下午四時：（中文台波段：六四○千赫，波長四百六十八公尺，超短波調頻：九○四兆赫。）

【四時】粵曲。卅分，龍約翰故事「失踪富豪」。【五時】交通報告，兒童節目「港產毛衫」。五十五分，鮮魚市情報告。五十八分，天氣報告。【六時】粵語新聞及特別報告。五分，常識解答。卅分，時代曲。卅分，廣播劇「永久之歌」。十五分，空中問答。【七時】粵語新聞，漁民一週。卅分，時事實錄。五十八分，天氣報告。【八時】亞洲及本港新聞報告。十五分，話劇「夜夜此時聽」。四十五分，轉播倫敦粵語新聞。五十九分，漁民天氣預告。【九時】歌唱比賽。卅分，線邊擔下。四十分，香港人眼中的英國。四十五分，民歌。【十時】粵語新聞，世界勾奇。四十五分，聞人何事。【十一時】粵語新聞，廣播劇「鬼戀」。卅分，時代曲。五十七分，天氣報告及漁民天氣預告，粵語新聞。【十二時】廣播完畢。

明日播音節目：

【六時】粵語新聞簡報及天氣預測，輕音樂。十五分，轉播倫敦粵語新聞及世界動態報導。卅分，時代曲選唱。【七時】粵語新聞簡報，海員招募處有關海員空缺報告。十五分，天氣報告，時代曲。卅分，「查根問底」。四十分，時代曲。五十六分，天氣報告。【八時】粵語新聞，警務處公眾關係科直接報導交通情況，本港海員特別報告，每日公眾活動報告及特別報告。十五分，「空中問答」。廿五分，時代曲。五十八分，天氣報告。【九時】中央市場蔬菜價格概況報導。十分，時代曲。十八分，歌星選唱。卅分，兒童節目。【十時】「空中小劇場」點唱節目。四十五分，廣播劇「失去靈魂的人」。五十八分，天氣報告。【十一時十五分】粵語新聞簡報，趣話新談「發身無徒」。卅分，米高渴的故事「各出奇謀」。【十二時】粵語新聞簡報，馬票角本地及外來生牛及生豬價格報導，時代曲。卅分，漁民天氣預告，人海悄潮之「斬不斷的情絲」。【一時】粵語新聞，特別報告。十三分，時代曲。廿八分，天氣報告。卅分，時事實錄。【二時】親親仁人之「添丁發財」。卅分，電影故事「血濺武家寨」。五十八分，天氣報告。【三時】粵語新聞簡報。「爲你選唱」。卅分，時代曲。

### 商業第一台

今日下午四時：（第一台波段：八五○千赫，波長三百五十三公尺。）

【四時】天氣報告，一曲寄心聲。【五時】三十分，小說「女兒心」。【六時】新聞報導，港九時事，天氣報告。卅分，七十年代「三玫瑰」。【七時】新聞簡報。三分，雲絲頂俱樂部「富豪場」。卅分，十八樓C座。五十八分，話界你知節目。【八時】新聞報告，天羅地網「致死七經驗」。卅分，有獎遊戲。【九時】新聞簡報，漁民天氣報告，港九時事。卅分，天氣報告，天才總录節目。【十時】新聞簡報，話界你知節目，小說「千里夢魂中」。卅分，小說「亂離人」。【十一時】新聞簡報，天氣報告，時代曲。卅分，商音「蕊荷種花」。五十九分，新聞簡報。【十二時】天氣報告，播音完畢。

明日播音節目：

【七時】新聞簡報，天氣報告，清音妙韻。卅分，新聞簡報，天氣報告，時代曲。【七時】新聞簡報，天氣報告，清晨雅趣。十分，座右銘，西音樂。卅分，天氣預測，繼續清晨雅趣，時代曲。十五分，天氣報告。四十五分，成語新解。五十二分，時代曲點唱。【八時】新聞報告。十分，天氣預測。十五分，時代曲。卅分，歐西曲，時代曲。【九時】新聞簡報，天氣報告，時代曲點唱。【十時】健日聚點，繼續時代曲點唱（包括說新婚婦女雜誌）。卅分，小說「幽會的結合」。【十一時】新聞簡報，報道東南亞各地天氣情況。小說「秋夢」。卅分，繼續時代曲。【十二時】新聞簡報，港九時事。卅分，小說「負心刀」。【一時】新聞報告，天氣報告，報導東南亞各地天氣情況，漁民天氣報告。十五分，「良友最珍貴節目」。卅分，歷代名曲「章台柳」。【二時】小說「秋月照芳魂」。卅分，時代曲。【三時】新聞簡報，粵語流行曲。卅分，歌唱小說「琵琶記」。

### 商業第二台

今日下午四時：（第二台波段：六一○千赫，波長四百九十二公尺。）

【四時】天氣報告，跳舞音曲。三十分，青年人時間。【六時】新聞報告，天氣報告，繼續青年人時間。【七時】新聞簡報，繼續青年人時間。【八時】新聞及天氣報告，股市報導，時代曲。四十五分，名曲點知音。【九時】新聞簡報，天氣報告，漁民天氣報告，繼續名曲點知音。【十時】新聞簡報，寫正字讀正音。十五分，輕音樂欣賞，天氣報告。【十一時】新聞簡報，夜曲。五十九分，新聞簡報。【十二時】天氣報告，播音完畢。

明日播音節目：

【六時】新聞簡報，天氣報告，清晨音樂。卅分，新聞簡報，天氣報告。【七時】新聞簡報，天氣報告，中國文選。卅分，天氣預測。四十分，各位早晨。【八時】新聞報告。十分，天氣預測，漁民天氣報告，繼續各位早晨。【九時】新聞簡報，天氣報告，繼續各位早晨。【十時】時代曲。卅分，股市行情報道，粵曲。再世紅梅記主題曲（任劍輝）。【十一時】新聞簡報，天氣報告，報道東南亞各地天氣情況，爲你歌唱。卅分，股市行情報道。【十二時】新聞簡報，社團活動報道。十五分，繼續爲你歌唱。【一時】新聞報告，港九時事，股市行情報道，音樂的約會。【二時】報道東南亞各地天氣情況，時代曲，天氣報告，音樂譜子。【三時】新聞簡報，股市行情報道，繼續粵曲點唱節目。

### 麗的銀台

今日下午四時：

【四時】社會服務。五分，股市報導。三十分，時事重重，金台節目報告。五十五分，浮生錄「新伯母政策」。【五時】小說「能言鳥」。十五分，小常識，金價報告。卅分，紅船外史。【六時】歐西流行歌曲。卅分，小說「將遇良材」。【七時】歌唱小說「綁頭世界」。【八時】新聞報導，天氣報告，節目報告。十分，談一事，長一智。廿分，時代曲。四十五分，大眾信箱。【九時】民間故事「淑女恨」。卅分，粵曲，教育台明日節目預告。【十時】世界名著「加士達福市長」。卅分，歌聲處處聞。【十一時】新聞報導，天氣預測，體育消息，明日節目預告。十五分，夜半奇談「人鬼戀」。四十五分，時代曲。五十八分，粵語新聞簡報。【十二時】完播曲。

### 麗的金台

今日下午四時：

【四時】廣播劇「恨鎖情枷」。卅分，潮曲「楊文廣平南」。【五時】潮語小說「鐵衛府」。【六時】新聞報導。金價報告。卅分，彈詞「雙珠球」。十五分，時代曲。卅分，社會服務，節目報告。四十五分，潮語戲劇化小說「山深林密」。【七時】小說「冰點」。【八時】新聞報導，天氣報告，節目報告。十分，戲曲介紹「韓詞白蛇傳頌符」。卅分，時代曲。卅分，潮曲「三鳳求凰」。【九時】廣東小調「薛丁山與樊梨花」。三十分，潮語社會小說「御鏡遊花」。【十一時】新聞報導，天氣預測，體育消息，金台明日節目預告。十五分，潮語青燈夜話「火燄亡魂」。四十五分，國樂。【十二時】完播曲。

### 麗的中文電視

今日下午四時：

【四時】新聞摘要，節目簡報。五分，「魔光力電人」片集。卅分，烹飪大全。【五時】小樂園。卅分，「四海一家」紀錄片。【六時】玉面金剛。【七時】新聞及天氣報告。卅分，柔道小金剛。【八時】鐵寶夜總會。卅分，王老五皇姑。【九時】妙手仁心。【十時】粵語片「千里送皇姑」，任劍輝、鄧碧雲主演。【十一時四十五分】新聞及天氣報告。五十分，閉幕曲。

### 無綫電視

翡翠台：【三時十五分】粵語片「紅燈血淚」。【四時三十分】新聞簡報。三十五分，寶寶樂園。【五時】七彩「聰明特務」片集。【六時】粵語片「生死同心」。【七時卅分】新聞及天氣報導。【八時】電視劇場。卅分，七彩「聯邦密探隊」片集。九時卅分，歡樂今宵。【十一時十五分】最後新聞報導。廿五分，七彩「班尼沙」片集。

明珠台：【四時卅分】英語片「皇冠盜寶記」。【五時五十五分】新聞簡報。【六時】卡通片。【七時】新聞及天氣報導。卅分，「靜寂之犬」片集。【八時】七彩「太空怪客」片集。五十分，每週論壇。【九時】七彩「特警組」片集。卅分，七彩「智勇英豪」片集。【十時五分】十五分，世界之窗。【十一時五十分】最後新聞報導。十五分，播映完畢。

# 聯賽流浪東方相逢
# 流浪實力增强 東方陣勢未穩

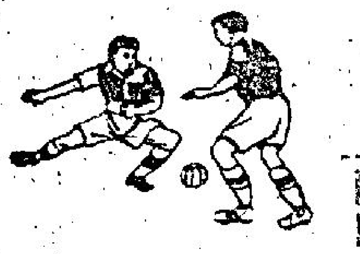

中組足球聯賽流浪對東方，今日下午三時四十五分在花墟球場舉行，雙方預備組下午二時打頭陣，票價一律二元四角。

流浪現在是甲組足球聯賽成績最高的一隊，比賽四場，三勝一和共得七分，仍然保持不敗。東方亦比賽四場，戰績是一和三負僅得一分，還未打開勝利之門。從這一點來看，已優劣分明，流浪應比東方勝多。演出正常的話，流浪定可穩操勝券。

本屆流浪邀得蘇格蘭三位球員來港助陣，配合原有的好手，實力確大大增强。就中以左翼蘇格蘭最爲突出，速度好，臨門一腳也不錯，係流浪最有威脅的鋒將。

最近在金禧盃賽，流浪以三比四受挫于消防，這一仗他們踢來原不太差，所以敗陣，完全是後防不能釘牢消防的張子慧造成。

流浪的優點是上陣球員都肯跑肯踢，推進快速，弱點却是傳送與射門並不準。

今天流浪出戰東方，憑着他們的氣力與速度，將可佔得優勢，祇要前鋒臨門一腳較好，即可在聯賽再勝一仗。

東方的缺點是全隊人腳配搭欠佳，雖有羅國泰及盧松江效力，但兩人氣力有限，作用亦打折扣。他們的鬥志十分旺盛，大部份是死纏爛打之輩，無奈鋒力過份軟弱，廣波本錢極爲缺乏。添財、馮紀榮衛力不弱，惟腳下工夫差，神補並不大。因此東方今天與流浪對壘，雖有意搶分，但限于實力，勢難得逞。況且流浪每場比賽都奮戰，將不會輕敵，使東方有隙可乘。在這樣的形勢下，東方既更不是流浪敵手，冷門是不會出的。

（流浪）雷燦　梁維光　林尚義　黎新祥　台志偉　後奇　宗啓明　鄧鴻昌　英德　李德耀　何保罄

（東方）盧松江　潘長旺　馮紀光　鄭偉倫　曾銘泉　謝錦華　羅國泰　馮紀榮　黃賢良　歐陽純

# 黃志强十二碼宴客
# 少林大軍應勝不勝
# 消防放盡打終無效
## 一加時仍爲一比一，要擇日重賽

**賽後縱論**

金禧盃足球複賽，昨晚消防經一百二十分鐘比賽，以一比一逼和南華，昨役「少林兵」應勝不勝，主要原因爲黃志强主罰十二碼自由球「宴客」，由於「南消」各一習和，仍須由足總另行定期重賽，讓兩隊再決雌雄。

南華消防兩隊，昨晚均已「放盡」，由於雙方的守衛相當緊密，形成前鋒起腳射門，顯然發生困難，因此，雙方均需一度採用長傳急攻，消防攻門較有威脅，但却未能建功，南華前鋒的射門更少，而雙方所入兩球均爲「頭槌」，陳志偉、古秋航各爲其主，先後頂球入網。由於兩隊鬥志強烈，表現均甚爲落力，不失爲一場緊張刺激的「好波」，雙方的射門，各有一次中柱彈出，可說是機會均等，然而加時的最後三分鐘，南華應有一個可勝的機會，可惜黃志强主罰十二碼「宴客」，這個球原是他盤球入禁區被劉希鈞倒而獲得，可是黃志强主踢的時候射斜，失却大好機會的可能性，似爲拼搏過甚而致力不從心，否則，以一個有經驗的球員，決不致此，倘若他能爭取罰球，則被鈎時，仍可勉強支持而不致倒臥禁區內，但自知氣力不足，似宜由另一隊友主罰爲佳。

昨晚到場觀衆二萬零四百五十一人，門劵收入四萬六千五百廿七元九角，頭場乙組聯賽光華勝市政一比零。

開賽後，消防發動攻勢，六分鐘，張子慧傳球，陳長强射門，球中楣頂彈出界。十分鐘，陳若奇傳中，陳長强衝上攻門，彭志光急將球頂出。

南華揮軍出擊，但消防後防甚爲緊密，南華被迫在外圍作戰，無法攻入對方禁區。

十五分鐘，消防雙翼齊飛，陳若奇傳球，王永生衝上頂球，但因身材所限，未能頂得皮球。十六分鐘，陳若奇傳球，王永生射斜。

十九分鐘，何承榮直線傳球，陳朝基單刀赴會，李振興及時出截，隊地又出來球，南華之人衝上，劉希鈞將來球鈎鏟。

旋雙方展開中場爭戰，但「埋門」威脅無多。

廿七分鐘，陳若奇傳中，皮球貼門而寄，陳長强衝門，皮球則由門邊而下，郭錦洪鈎鏟。三十五分鐘，單卓明受傷，由陳志佳上替。南華猛攻，三十六分鐘，曾銘洪吊球上，陳朝基、陳志偉爭頂皮球，無功而退。四十分鐘，羅桂生傳中，陳志偉頂球中網，一比零。至上半場終，南華暫以一球領先。

換邊再戰，南華爭持甚烈，何承榮於賽至五分鐘時與梁寶忠爭球，承榮受傷離場。八分鐘後入。陳若奇推進，曾錦洪犯規，由陳少强在左側罰球，斬向禁區，古秋航頂入，扳成一比一。消防乘勢猛攻，南華門前草木皆兵，但有驚無險。賽至廿三分鐘，陳若奇由左邊底綫切入攻門，彭志光頂出皮球。廿五分鐘，南華陳朝基射門，皮球中柱彈出。三十分鐘，張子慧以「後抽」傳球，陳長强由左翼位置切入射門，但球斜出界。卅五分鐘，陳長强受傷離場，經治理後無礙。四十分鐘，鄭日華出擊，由右邊底綫傳中，陳長强走慢一步，球由門前掠過，南華守將急鈎皮球。四十四分鐘，羅灶石緊由右邊斜射，王永生接來球。賽過九十分鐘法定時間，仍以一比一未決高下。

加時再賽，雙方均力求穩守，至六分鐘，陳錦洪射門，陳朝基亦由中路衝上，李振興及時接球，未幾消防以吳錦初替陳長强。九分鐘，陳志偉遠射被拒，雙方未添紀錄。再度易場，南華全軍出擊，消防前鋒亦回防守。五分鐘，古秋航開罰球上，羅灶石將球又出，彭志光解圍，七分鐘，黃志强盤球入禁區，被劉希鈞倒，球證判罰十二碼自由球，黃志强主罰「宴客」，結果以一比一終場。

陣容如下：

（南華）何承榮　陳錫林　杜錦洪　羅卓明　彭志光　陳朝基　羅桂生　陳志偉　曾銘洪　黃志强

（消防）李振興　陳少雄　劉志威　劉希鈞　鄭日華　古秋航　陳若奇　張長强　王永生　張子慧

# 中游雙打網球賽 今日僅上演一仗

【本報訊】中游男子雙打網球賽今日下午五時十分有一場在該會網球場舉行，鍾汝滔、張國興對葉良、梁子驄。

又：昨天的四場學生雙打準決賽戰果如下：杜錦燦、梁邦俊勝高德霖、張仁志（六比二、六比四）。曾祥觀、梁家強勝史葛鐵波、史提芬鐵波（六比三、五比七、六比一）。李嘉陵、陳柏齡勝李嘉民、岑俊基（六比三、六比三）。張仁忠、胡曉明勝薛炳賢、薛炳昌（六比一、六比三）。

港台拳賽，日本田尻擊敗香港馬駿。圖爲田尻（背向）以一記左鈎拳擊倒馬駿時情形。

# 港日史穆加拳擊賽
# 日隊以九比一大勝
## 港隊僅輕量級路易士贏回一場

港日史穆加西洋拳賽，今日休戰一天，明晚移師修頓球場舉行第二次比賽，首晚上演十仗，結果，日本拓殖大學拳隊以九比一大勝香港，其中有五場是以技術擊倒取勝，客軍拳術果然不凡，體力尤佔上風，路易士在輕量級比賽中戰勝米長，替香港挽回一點臉子，得以打破光蛋。

首仗在海員俱樂部進行，雖然票價高達卅五元，但亦早已預售一空，觀衆以外籍人士居多，飽嚐大餐後，然後舉行對抗賽。

首先舉行一場由香港兩名陸軍拳手對抗的表演後，繼而主客代表隊列隊晉場，客軍由其隊長拳個，主隊由鄭生領軍，大會主席白賴仁主持交換禮物儀式後，正式比賽遂告展開。

首仗蠅量級比賽，日本遣出西內上陣，香港以梁煥文把守關頭，前兩合互有領先，第三回合互鬥至筋疲力竭，最後，日本拳手西內以點數獲勝。

第二場羽量級比賽，由香港的馬俊與客軍田九對戰，馬俊雖然勇猛，但兩度吃了田九的右鈎重拳，致左眼角爆裂，血流披面，第二回合途中，拳証便中止比賽，宣判田九勝。

第三場次輕量級比賽，由主隊之朱華棟與客軍之佐佐木對壘，佐佐木出拳快而準，步武亦穩，朱華棟有心無力，捱過三個回合後，佐佐木以點數獲勝。

第四場蠅量級比賽，由主隊的勞加士與客軍三原對戰，僅過廿秒鐘，三原追勢加士於台邊，大力揮起右拳，勞加士猝不及防，馬上應聲倒地，更且觸傷右腿大筋，無法起立，三原遂以技術擊倒獲勝。

第五場輕中量級比賽，亦是速戰速決，客軍之工藤與香港之張貴彪對戰，工藤有如出柙猛虎，僅費十餘秒鐘，即兩度把張貴彪擊倒，裁判鑒於強弱懸殊，乃腰斬比賽，判工藤以技術擊倒獲勝。

五場之後休戰片刻，舉行華運抽獎，繼而加插一場本地洋拳手表演賽，倒也相當熱鬧。

第六場接着上演，蠅量級比賽，由香港之曹樹仁出戰日本之木神，這是主隊寄望之所在，第一回合，半斤八兩，第二回合，木神雖然閃避敏捷，但亦中了曹樹仁一記右手直拳，第三回合，曹樹仁仍賈其餘勇出擊，但木神後勁凌厲，左右手出擊神速，激戰三個回合後，木神以點數獲勝。

第七場輕量級比賽，香港之威廉士迎戰客軍之樋間，樋間拳一接觸即掀起高潮，威廉士亦參沉着，且體力比威士亦有過之而無不及，第三回合時且佔上風，惜前兩回合中拳太多，卒被樋間以點數獲勝。

第八場輕沉量級，由主隊之蘇與成與客軍之近藤對壘，這又是一幕龍爭虎鬥，兩個回合未畢，近藤即把蘇與成擊倒台上。

第九場輕量級比賽，由主隊之路易士與客軍之米長交手，這是全晚精采之所在，在勢均力敵之中，路易士勇猛衝鋒，纍加兩下，賽至瘋狂境界，三個回合鬥後，路易士以點數獲勝，且贏得滿堂采。

第十場重量級比賽，主隊之林文偉對戰日本之成松，雙方實力懸殊，接戰廿秒後，成松即把林文偉擊倒。

# 銀行經理參加 小型車國際賽

美國銀行西環分行英籍經理施嘉樂，一改書生本色，將於本週末參加維多利亞公園香港小型車國際大賽。施氏體重二百磅，是小型車競賽者體型最重最大的一人，他將駕駛特製的小型賽車，參加冠軍之王，國際大賽，香港冠軍小型賽車三項賽事。

施氏於一九六七年在非洲尼日利亞任當地美國銀行經理時，開始學習小型車駕駛，不久因非洲內戰而告中斷，去港任職後始再恢復，去年曾參加本港第三屆小型車國際大賽，但因缺少練習，名落孫山，今年經過二百小時的練習，大有後來居上可能。

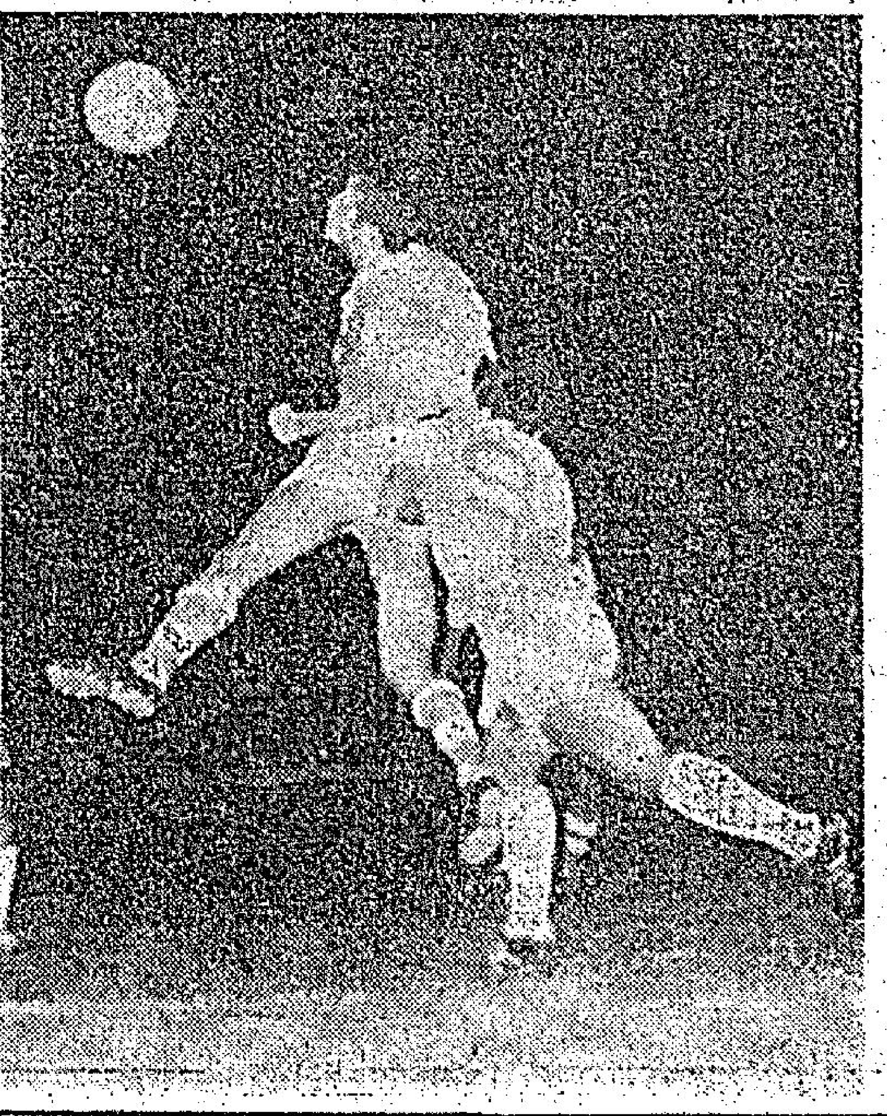

金禧盃複賽，南華與消防對抗，昨日加時仍打成一比一，要擇吉重賽。圖爲張子慧（右）企圖偷襲，爲單卓明（躍起者）擊退。

# 東方雖然寸土必爭
# 實力不如流浪

**一得之見**

流浪欲保持在聯賽的優勢，東方爲搶分而戰，由於陣容爆冷難敗消防，形成東方所受的威脅更大。目前仍未計算贏波的，爲東方與港會的成爲「三零部隊」，然而照目前的情況，東方已面臨「寸土必爭」的關頭，今仗要爆冷而擊敗流浪，可能性似乎甚微，能否求和而取得一分？在東方的「麼殺」是相當重要，此役亦爲該隊面臨考驗。

甲組聯賽的積分表上，流浪、星島、怡和、九巴同是七分，但星流同爲未敗之師，由於怡和在金禧盃賽經取元朗的一仗，「鉅型逛蕩」已見同勇，曾在金禧盃賽已被淘汰的流浪，自亦在聯賽爭取勝績，今天對東方，必志在大捷，流浪自得三個蘇格蘭「援兵」以後，其戰績及「累房紀錄」，可以說超出理想，爲加强今後的號召力，及進而與星怡兩强爭衡，則流浪遇較强的對手固然必力爭大捷，而與「中型逛蕩」交鋒，亦放盡「全」力，今天對東方勢必「守衛不易抵禦」，何況流浪的雙翼郭家明及戴藍浮，「鐵壘」靈活，東方守衛恐亦難免被拉空，倘在正常的狀態下，則流浪應可增加兩分而居於聯賽的首席，流浪的球員不致因東方未曾贏波而稍有輕敵，故照理不致演出失準。

東方本屆球季，聯賽的四戰，雖曾以一比一迫和「鉅型逛蕩」怡和而獲得一分，其餘的三仗，負於愉園一比二，負於南華一比三，負於九巴一比四，是則東方遇較强的對手，以後缺乏取分把握，迫和怡和的冷門，使各隊對於東方已有戒心，怡和當日被迫和，亦因輕敵所致，因而當對手採取打殺策，則東方的爭取積分亦感困難重重，此役雖有向流浪「搶分」的意圖，但能否擺脫流浪前衛的衝刺及兩翼的威脅，將爲東方的密集防守而臨考驗，而保持不失，以達到求和的願望，倘能增至兩分，則希望將來對陸軍及港會的兩仗打開出路，至於東方的鋒線，由於進攻力量太弱，似乎缺乏取勝的本錢，因此今仗未易爆冷。

# 方錦屏來函分析
## 萬壽盃女足球隊之實力

香港女子足球員方錦屏返國升學後，經已加盟台中商專女子足球隊，並定十三日對香港女子隊，作反攻一擊。

方錦屏最近有函返港報告，說本屆萬壽盃女子組足球賽，總共三隊參加決賽，採用單循環，香港隊定八日對台北隊，十三日對台中隊。台北隊是由台北體專及去年北商女子隊合併編成，實力已經相當不俗，但方錦屏認爲台中隊更加值得注意，她們是台中省立體專基本隊伍，不久前曾在省運會奪得主席盃冠軍，曾以五比〇、四比〇擊敗省東商專。

方錦屏說香港有部份球員的腳法，也就會好過國內女子球員，但體力、氣力、速度，香港隊女子球員是無法和這班攻讀體育的專科學生比較的，特別是她們早睡早起，天未亮就起床參加朝會，然後就立即跑步和作各項足球技術訓練。香港女子足球隊先後獲得兩屆萬壽盃錦標，方錦屏都是隊中主將兼管理，她對香港女子隊實力，應該相當了解，她認爲台北隊、台中隊都有擊敗香港隊本錢。

台中女子隊職球員名單如下：（教練）李英生，（門將）陳雪、黃芳美、蘇秀琴、陳鶯伴，（後衛）張玉燕，（中衛）吳銘華、黃惠珠、黃鴻惠、洪瑞琚、林瑞娟，（前鋒）劉秀貞、陳秀琴、陳順美、吳雪娥、康菊英、何貴生、張麗圓、黃素貞、洪素玉、方錦屏。（江）

# 宇哥登大軍今壓境
# 週日上陣出戰港聯
## 各種門票今天開始預售

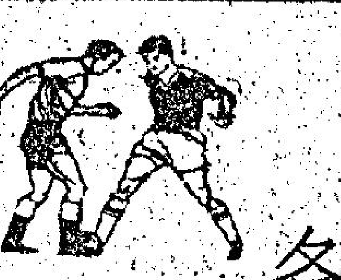

來港比賽兩場的瑞典宇哥登足球隊，今日下午三時半乘泰國航空公司班機抵港，定明日下午十二時半在銅鑼灣愛寶酒店招待記者，報告一切。

客軍此來擁有多員瑞典國腳，其中四人是本年前往墨西哥參加世界盃賽的瑞典隊代表，併該隊隊職球員名單如下：

會長：傑文，秘書：居達臣，領隊：伯羅夫，軍醫：簡施。（門將）麥臣、龍城士，（後衛）金美臣、尼士臣、巴格達、嘉路臣，（中衛）簡域士、史雲臣、左白，（前鋒）江奇士、戈力臣、達文、巴國培、尼白、雅士東。

上列的球員名單中，江奇士、戈力臣、勒臣、達文等四人名氣最大，爲瑞典出席世界盃足球賽的人馬。

宇哥登在港兩場比賽的門票分十元、八元、六元及三元五角，前三天進行預售，由今日開始，每日上午十時至下午二時，又由下午三時至六時，分別在本港發育路足球總會辦事處、九龍花墟球場公開預售。

客軍在港比賽兩場，分別于八日及十日舉行，秩序已由足球總會編定如下：

十一月八日（星期日）：下午二時，乙組聯賽波打對荃灣。下午三時三刻，表演賽聯賽選手對瑞典宇哥登（政府大球場）。

十一月十日（星期二）：下午六時十分，乙組聯賽中健對惠影。下午八時，表演賽港聯對瑞典宇哥登（政府大球場）。

# 亞洲女籃 續有五場

第三屆亞洲女子籃球錦標賽，今日續有五場在吉隆坡舉行，下午二時中華民國對星加坡，三時半日本對印度，六時半泰國對香港，七時半韓國對馬來西亞，九時印尼對越南，今天的各場比賽，因對賽隊伍的實力有距離，中日韓三強當可輕易取勝，泰國亦仍可輕易取勝，港隊對泰國的一仗，港隊球員因已連賽三晚，亦難免已感氣力不支，印尼今仗亦可擬取越南。

昨晚的各場戰果：中華民國勝越南九十八比廿六，韓國勝印尼一百三十比卅八，馬來西亞勝香港六十八比四十三，星加坡勝印度七十二比四十七，日本勝泰國九十六比廿四。

本屆亞洲女籃賽，中、日、韓三隊均爲四戰皆捷，三强的互賽，將由本月七日展開，馬來西亞四戰三捷，惟未賽的硬仗仍多，日韓的兩仗，大馬仍難免敗陣，週末，將爲殿軍爭霸的前哨戰，星加坡昨晚勝印度而初開勝利之門，看來港星兩隊將爲爭第七位。

# 名將王貞治當選 日優秀棒球選手

【東京四日時事社電】今年度日本發表了職業棒球隊中央球團及太平洋球團最優秀選手與最優秀新選手的名單。這些優秀選手係由二百零九名採訪職業棒球賽的記者投票選出的，中央球團最優秀選手爲獲得首位打者，全壘打手兩銜頭的巨人隊王貞治一壘手。王選手連同今年在內，已連續兩年共五次獲得最優秀選手銜頭。

登喜路保齡賽，維多利保齡場主辦「登喜路名士煙」保齡淘汰賽，由六隊最後舉行決賽，結果明德隊獲得冠軍，亞軍爲星郵，季軍雙六。圖爲六隊好手于決賽前合照。

# 第二次賽馬（三天）分場表

## 首天

**第一場**　第八班：一哩（紅牌生賽）
大家歡喜　及鋒　齊寶馬第二　愛爾蘭花　東方美人　御駕　佳人　火花　體育精神　穩健世界　三與四　女飛俠　耀武揚威

**第二場**　第四班：半哩一七〇
碼。美人兒　龍威　生利　大會堂　快樂　金輝　感恩　得捷　殷傳　星月　隴歌后　特快車　比你醒　妙趣

**第三場**　第四班：一哩一七一（廣東讓賽）
碼。娛樂之光　愛馬　歡躍日　廉相逢　佳音　有利　順利　英偉王子　益能　力博　明月　真誠　犀利　寶石　後備：萬壽無疆

**第四場**　第一班：一哩。
獲利山　黑天鵝　金像　儲金　幸運女　叢地卡羅　博德　慈心

**第五場**　第八班：一哩。
黑旋風　寶島　嘉驊　東山少將　飛輪　第一夫人　金玫瑰　高飛　駿騏　百得　新時　銀星　宇宙船　泰坦

**第六場**　第四班：半哩一七〇
碼。電腳　典娜　神龍　好希望　盈利　即勝　和平萬歲　逍遙　地利　幸運星　熒惑　快馬　艷陽天　雷鳥

**第七場**　第八班：一哩。
藍圖　紫蓋　寶麒　中發白　東方勇士　時裝日　輝煌　小飛俠　藍寶　星輝　好好彩　精精　聰明人　樂意

**第八場**　第一班：一哩。
騷來　猛勇　堅橋　三寶　必勝利　金友　飛艇　超群　多勝

## 次天

**第一場**　第九班：六化郎四十（紅牌生賽）
碼。愛琴海　黑帶英雄　波草　金星　一枝獨秀　原始神　韶樂　海軍勳章　疊獲利　妙蹈　星上星　紫頭

**第二場**　第三班：半哩一七〇
碼。密底算盤　八面威風　美麗　忠友　飛騰　快樂之神　美輪　滿意　過得去　出術　大飛俠　全家歡　雲中鹿　勝券

**第三場**　第七班：一哩一七一
碼。先進　寶寶　金寶　風流劍俠　快達　銀河　寶鹿　喜勝　妙手　認真夠運　萬能　中江珠　微笑日　蓋世美人　後備：鐵騎士　連得

**第四場**　第九班：六化郎四十
碼。女健兒　寶貝來　蓋世魔王　多利是　鴻運　馬到功成　萬港駿　及時趕到　銀鈴　南岸　特美鋼　數寶郎　第一屆

**第五場**　第七班：半哩一七〇
碼。寶貝林　都得　兩家好　得法　權威　黃金時代　快活人　高雲　馬寶　領航燈　力橋　雪路魔　美境

**第六場**　第三班：一哩一七一
碼。祥薇　好精彩　紅利證劵　高山　寧靜　大吉到　金手指　獵人　飛快　樂越　東方之寶

**第七場**　第七班：半哩一七〇
碼。淑女　比鄰　好時光　得盛　草上飛　帝王谷　美運　新希望　威力　虎跑　瑞龍　大晒　鴻圖　寵妃

**第八場**　第九班：六化郎四十
碼。帥哥　獵神　弈　合尺　雙辣　安樂至寶　馬留　夜遊客　絲格蘭島　先得　弁馳　鐵塔　成能

**第九場**　第三班：半哩一七〇
碼。生日餅　勇將　勇勝　至驟　東山霸王　全滿　吉利星　大將　馬來之星　我至叻　確得　秀麗　長勝

## 尾天

**第一場**　第五班：六化郎四十
碼。愛美鑽　星聚　奔踏　棣棣好　神采　祥駿　飛碟　高興　真犀利　助馬　雲踏　勝錦

**第二場**　第二班：一哩一七一
碼。風雷令　好瀟　霸王女　大班　森林騎俠　差利　的奇　寶城　金滿谷　李運滿

**第三場**　第六班：一哩。
寶山　開心星　瀟洒皇子　利博　飛渡　鳳凰　榮華富貴　初聲　信用　裘飛鹿

**第四場**　第五班：六化郎四十
碼。梅至心靈　神魔　追電　大力　金勁　飛馬　真助　恒輝　蛾眉　紅賀　常勝馬

**第五場**　第六班：一哩。（室內讓賽）
安美國生菜　光亮　古董　安達　飛瑞　得時　好風光　領實　偷快　飛燕　多心　進勝

**第六場**　第五班：六化郎四十
碼。錦旋　龍威　揚名　益發　飛達　萬紫千紅　得米年年　敵綱　美寶　萬宜　人之星　馬龍公　成立

**第七場**　第二班：半哩一七〇
碼。黑美人　保必得　保利　少女　金將　好收成　良閏　必勝　必博　再勝　龍一　再一氣呵成　一符霸　威霸　後備：越多利

**第八場**　第五班：六化郎四十
碼。荷蘭之寶　綠野山　電腦　勁勝　致餘

**第九場**　第六班：一哩。
海上霸王　大勝　雙福星　飛龍　大煞　龍心妙　神算　谷中通公主　愛甜　快樂年年　走石

# 蛾眉萬宜拼後有進
# 堅橋超羣近況均佳

**晨採快訊**

十一月五日　星期四

分場表公佈了，出賽稍衆，但亦要評磅後，才見工夫。新過檔者有馬寶、鄭棣池、追遙李家强。

△鄭棣池復騾娥眉，輕馳半里一步，體態不如上次之過肥了，今番爭六化郎，比較適合，收諸桑榆，有厚望焉。

△逆定柱試東方美人，疾馳半里，直路衝刺，勁强勢好，勇況有增無已，今番爭紅牌賽一里，如有好配，應有可爲。

△麥美倫試超羣，疾馳半里，神采閒極，走勢勁强，鋒芒如昨，今季成熟續進，發力較速，戰績應可拉高，今番再爭一里，尤合胃口，如評磅不過重，再捷不難，值得盯緊其動態。

△吳庠如策愛馬，鄭棣池策東山霸王，六化郎同跳，愛馬貼欄領先，越走越勇，落山時竄出大半乘，東山霸王發力追上，並肩轉入直路，愛馬餘勇可賈，再度領出，吳庠如慌忙收緊，圖掩鋒芒，但難逃欄邊客目矚，上次不出，操磨不綴，今番又捨短取長，似非無的放矢，提防一聲不响，殺出大冷來。

△歐法策寵妃快放前燵，鄭棣池策堅橋追逐而去，一轉直路，堅橋輕易竄過，神態旺盛之極，有利，今番爭一里，畧嫌路短，但同賽馬少，形勢如負磅不過重，應有作爲。

△好彩由助手試半里，走勢有進，過硬之感，當有進步，此駒有脾氣，尤其是閘內情緒，絕不安定，故每賽均有起步脫腳之虞，照計目前班次，相當有利，如配搭適合，可望有成，留意可也。

△鄭棣池過檔馬寶，輕馳半里，過直路一段，步頭硬朗有力，頗有好感，上次爭一里，放足七化郎始力弱，今番轉爭短途，較易爲力，如鄭棣池主轡，應不中不遠。

△助手策萬宜，洪發康策黃石，六化郎同試，萬宜貼欄，快放力足，有一氣呵成之勢，黃石雖跟貼，但寶勁不如，今番轉爭六化郎，較合走勢，如有好配，可以再跟。